VICTORIA DE RACING

GANO LANUS; EN LA 'C' PERDIO ITUZAINGO Y EMPATO 'DEFENSA'

● Inf. págs. 14, 15, 16 y 24

Miguel Brindisi dispara de izquierda y Bernárdez no lo puede impedir. Pero Caffaro, atento, va a detener el difícil remate del volante de Racing. Partido muy parejo en Liniers.

Donaires se lleva la pelota asistido por Lorea, mientras Pizarulli estira peligrosamente la pierna en su afán de frenar la carrera de los españolistas. Fue duro para el puntero.

crónica
FIRME JUNTO AL PUEBLO
6A. EDICION DE LA NOCHE
EL DIARIO DE MAYOR CIRCULACION EN EL PAIS
Año XXI - BUENOS AIRES, SABADO 23 DE JUNIO DE 1984 - Nº 7.077 - $a 14,00
RECARGO VIA AEREA $a 0,50

VENCIO QUILMES

● Inform. págs. 12-13

ANGUSTIA POR LA VIDA DE SUÑE: SU ESTADO SIGUE SIENDO DELICADO

PRONOSTICO RESERVADO Y MUCHAS VISITAS

El último parte médico emitido en el sanatorio Santa Isabel, donde se asiste Rubén Suñé, hizo saber que, "cumplidas las 18 horas de su ingreso en el sanatorio, el paciente ha evolucionado sin variantes, siendo su estado estacionario y el pronóstico reservado". Además de ese informe, podemos asegurar que los médicos luchan tenazmente para salvar su vida, y la sala de terapia intensiva es visitada permanentemente por el personal especializado del sanatorio para prever cualquier contingencia. También, y en forma ininterrumpida, se suceden las visitas de amigos, jugadores y dirigentes del fútbol, como Larrosa, cuñado de Suñé, y el presidente de la institución de la ribera, Domingo Corigliano. (Más Inform. en las Págs. 7, 8 y 9)

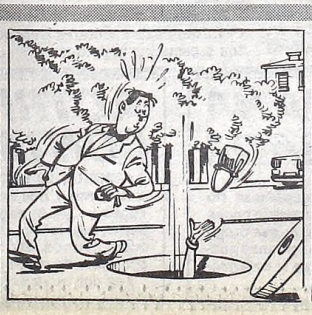

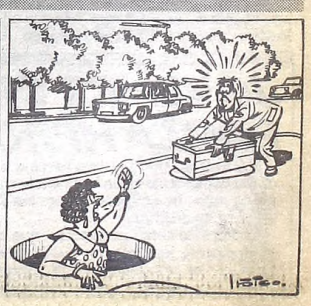

Horror en las Vías: Mueren Matrimonio y sus dos Hijos

LA PLATA, 23 (De nuestro corresponsal).— Cuatro muertos y dos heridos de gravedad fue el saldo que arrojó un accidente ferroviario registrado ayer en jurisdicción de Baradero, cuando un tren del Ferrocarril Mitre arrolló a un automóvil ocupado por seis personas, en un paso a nivel sin barreras.

El luctuoso suceso ocurrió a las 15,30, en el paso a nivel ubicado en la intersección de la ruta provincial número 41 y las vías del Ferrocarril Mitre, cuando el tren número 3723 guiado por **Néstor Traverso**, que procedente de la Capital Federal se dirigía a Rosario, embistió a un Renault 12, modelo 1978.

El vehículo era guiado por **Osvaldo Miranda**, argentino de 32 años, casado, de profesión médico, domiciliado en Rosario, y lo acompañaban su esposa, **Nora Edith Esponda**, argentina, de 29 años, sus tres hijos, **Verónica**, de 7 años, **Federico**, de 5 años y **Maximiliano** de 1 año, y la madre del conductor, **Nélida Recamato de Miranda.**

Como consecuencia del violento impacto, perdieron la vida el conductor del rodado, su esposa y sus hijos Federico y Maximiliano, resultando con lesiones graves Verónica Miranda y Nélida Recamato de Miranda.

Estas dos últimas se hallan internadas en una clínica de Baradero, en tanto el vehículo fue secuestrado por la policía que instruye el correspondiente sumario caratulado "Cuádruple homicidio culposo y lesiones graves, con intervención del juez Federal de San Nicolás, doctor **Milezzi.**

● **ACCIDENTADO: AMPUTACION**

PARANA, 23 (De nuestro corresponsal).— Le fue amputada hoy la pierna derecha a un niño de once años que el domingo último resultó herido al colisionar y salirse de la pista dos automóviles que participaban de una competencia de Fórmula 6 Entrerriana en la ciudad de Ramírez.

Se trata de **Angel Silverio Wendler**, una de las ocho personas que resultaron heridas en el accidente ocurrido en el circuito de tierra "Antonio Rivero", al chocar las máquinas números 7 y 21, conducidas por **Ernesto Desio y Angel Schtiler**, respectivamente.

Al niño, que se encontraba internado en el hospital Materno Infantil "San Roque" de esta ciudad, le fue amputada la pierna derecha, que presentaba fractura de femur, doble fractura de tibia y peroné, corte de la arteria principal y trombosis de diversas arterias.

Voceros del hospital informaron que la operación quirúrgica fue inevitable, luego de agotarse durante la presente semana los recursos científicos para salvar la pierna del pequeño.

EL CRIMEN DEL INDUSTRIAL

Policía Busca Testigos

Nuevos detalles sobre el asesinato del industrial Emilio Esteban Naum, hecho sobre el cual informara CRONICA en su sexta edición de ayer, se conocieron hoy, pese a la reserva judicial.

La División Homicidios de la Policía Federal, prosigue con el estudio de las evidencias recogidas en el interior del lujoso coche, en el cual, todo hace suponer, fue ultimado al resistirse a ser secuestrado.

Sin perjuicio de los elementos que la investigación está acumulando para llegar a descubrir lo ocurrido verdaderamente, se considera que el aporte de testigos, es de vital importancia para el esclarecimiento de los hechos, y en tal sentido, la autoridad policial, aguarda con sumo interés la presentación espontánea de alguno.

La hipótesis de una venganza, al parecer habría sido relegada, pero no dejada de lado por los investigadores, en razón de una serie de detalles que apuntalarían, la hipótesis de un fallido y fatal secuestro.

Lo que sería motivo de "especial interés" por parte de la pesquisa en ferocidad y el trágico desenlace, aun admitiendo que la víctima hubiese intentado una resistencia. Al respecto se señala que esta última, no pudo haber pasado de una reacción natural y si se quiere resultado de la sorpresiva acción de los delincuentes, ya que, resultaría imposible el pensar que tal acción, por parte de Naum, pudiera haber tenido éxito, ello, como lo destaca una fuente policial, sin olvidar que no estaba armado como para poder hacer frente a sus asesinos, que todo hace suponer, eran más de uno.

En orden al trágico final, se estaría ahora investigando si el accionar criminal, responde al propósito de evitar un posterior reconocimiento ante el fracaso del secuestro, o si, la muerte es resultado de una "venganza" por la resistencia puesta por el joven y acaudalado empresario.

Otro de los aspectos en que se centraría la investigación es en el calibre del arma empleada, y sobre el particular, se estaría a la espera de las correspondientes pericias balísticas, para confirmar fehacientemente que Naum, recibió a "quemarropa" el disparo de un arma calibre 45.

La hora en que ocurrió el hecho, cerca de las 10 de la mañana, del viernes último, y el lugar elegido por los asesinos, robustecerían la hipótesis del secuestro, y tras ello, la casi certeza de que tuviese una intención extorsiva.

Se señala también que si la intención era directamente el asesinato, no tendría cabida la presencia de la cadena ni la de una soga de naylon, cuyos restos habrían sido descubiertos en torno de la muñeca izquierda de la víctima.

Pero como es habitual en estos casos, y en los primeros pasos de la investigación de un homicidio, de estas características, la policía no descarta de plano, por el momento, ninguna de otras hipótesis y mantiene "abierta" la investigación en "todas las direcciones".

También la policía, tiene "esperanzas" en que más de un testigo pueda aportar datos sobre lo ocurrido y ayudar a realizar un posible primer reconocimiento

A la hora y en el lugar que ocurrieron los hechos —pleno Barrio Norte— a escasos minutos de haber salido la víctima de su domicilio, en Barrio Parque, lindero al Instituto Nacional Sanmartiniano y no lejos de la Facultad de Derecho, resultaría casi "imposible" que no hubiese algún testigo.

Este es Eduardo Naun, el industrial que fue asesinado.

EL ASESINO DIO LA CARA

En el centro y de frente el amante homicida.

Como lo anticipáramos en nuestra 6ª edición de la víspera, ayer se llevó a cabo la reconstrucción del crimen de Nilda del Valle Escúdero, en la habitación que alquilaba en Talcahuano 272 y en el baldío distante 50 metros de allí en donde fue arrojado su cadáver.

El homicida, Jorge Almada, de 25 años, mantuvo una calma absoluta durante la diligencia procesal, dando minuciosos detalles de cada uno de sus movimientos. En cambio, su cómplice, Francisco Díaz, se mostró nervioso aunque preciso.

Según trascendió, pese al hermetismo impuesto por el juez actuante, Almada mantenía una tempestuosa relación amorosa con Nilda del Valle Escudero, atrayente y coqueta mujer de 43 años.

En los últimos tiempo los celos del joven se acrecentaron ante la presencia de un hombre maduro y de evidente buena posición económica que comenzó a visitar asiduamente a la mujer, cuyas actitudes llevaron a Almada a la convicción de una inminente ruptura de la relación.

El homicida, un modesto pintor de brocha gorda, semianalfabeto, para quien su romance con una mujer madura y aún bella era como un ascenso social, no pudo soportar la perspectiva de la ruptura y en un acceso de furia la asesinó.

Durante dos días permaneció allí el cadáver de Nilda, hasta que Almada reveló el crimen a su amigo Díaz pidiéndole ayuda para trasladar el cuerpo hasta el baldío del número 320 de la misma calle Talcahuano, operación que ambos concretaron en horas de la madrugada.

El plan de Almada era que las ratas y alimañas hicieran desaparecer los restos que dejaron semicubiertos de basura.

LA THATCHER MUY QUERIDA: LA LLENAN DE HUEVOS

PORTHCAWL, Gales, 23 (AP).— Al salir hoy de la sede local del Partido Conservador, ubicado en esta ciudad tradicionalmente laborista, la primera ministra Margaret Thatcher recibió el impacto de un huevo arrojado desde un grupo de manifestantes, que le pegó a la altura de la clavícula y ensució su rostro y su elegante vestido, informaron testigos del hecho.

Un detective debió cubrir a la señora Thatcher con un paraguas para impedir que los manifestantes, agricultores y esposas de mineros en huelga, la alcanzaran con otros huevos y objetos varios que continuaban arrojando, dijo la agencia británica Press Association.

Según la información, despueés de recibir el impacto, la primera ministra se detuvo unos segundos para hablar con el jefe de su custodia y luego adelantó el paso para introducirse en una limusina que se alejó rápidamente del lugar.

Un reportero de la agencia nacional dijo que se encontraba muy cerca de la señora Thatcher cuando vio claramente cómo un huevo le pegaba a la altura de la clavícula.

"Otro de los huevos pegó en el techo de su automóvil y la ensució un poco con la yema", dijo Olwen Rapps.

"Tuvo suerte, pudo ver cuando un tercer huevo le estaba por pegar en la cara, y se agachó", agregó Rapps.

También fueron arrojados panes de manteca, tomates y hasta una caja de helado, pero ninguno de estos objetos dio en el blanco buscado, según un reportero local.

Los manifestantes eran un grupo de granjeros que protestaban por las cuotas impuestas a la producción de leche por el Mercado Común Europeo, y un comité de esposas de mineros galeses que se encuentran en huelga desde hace 15 semanas.

La primera ministra había llegado a esta ciudad, en el corazón de los valles mineros del sur de Gales, que sufre la peor depresión económica de su historia, para asistir a la convención anual del Partido Conservador galés.

● **LOS FRANCESES**

PARIS, 23 (AP).— Más de un millón de manifestantes se reunirán mañana en las calles de esta capital, según los organizadores, para protestar contra una nueva ley adoptada por la asamblea nacional para reformar el sistema docente privado de Francia.

Se afirma que será una de las mayores manifestaciones callejeras realizadas en París.

Alrededor del 16 por ciento de los doce millones de escolares franceses asisten a escuelas privadas.

LA BOMBA DESACTIVADA

MAR DEL PLATA, 23 (De nuestro corresponsal).— Una bomba recogida hace tres días a catorce horas de navegación por un buque pesquero que la encontró en sus redes, fue desactivada hoy por personal especializado de la Fuerza Aérea y trasladada a la base naval local para su estudio.

El artefacto se encontraba desde que fuera retirado del fondo del mar a unas 14 horas de navegación de este puerto y frente a las costas de Claromecó, a bordo del pesquero San Lucas, donde hoy fue desactivada por el vicecomodoro Carlos Pereyra y el suboficial Américo Oneto.

La tarea destinada a desactivar el explosivo debió haberse realizado ayer, pero el intenso oleaje y el fuerte viento que movían continuamente al San Lucas, que se encuentra anclado frente a Cabo Corrientes en una zona alejada de la costa, impidieron la tarea. Esta mañana, según una información oficial la bomba, de un metro de largo y 40 centímetros de plazo con un peso aproximado a los 500 kilos, pudo ser desactivada. Luego, a bordo del buque de la Marina "Yrigoyen" se la trasladó a la Base Naval para su estudio.

JOVENES CIEGOS EN ESPAÑA POR LA HEROINA ADULTERADA

MADRID, 23 (EFE).— Una heroína adulterada probablemente en un laboratorio clandestino de Italia, ha causado la ceguera a cuatro jóvenes madrileños.

El brote de esta nueva plaga, que causa el pánico entre los drogadictos, fue detectado hace un mes en la región vasca, concretamente en Cruces (Baracaldo).

Las autoridades sanitarias españolas no descartan que esta heroína adulterada cause estragos, al extenderse el tráfico de esa droga

Según fuentes médicas, "dos semanas pueden bastar para que el avance de la enfermedad sea irreversible

ACTRICES DEL CINE TURCO CONTRABANDEABAN DROGAS

ANKARA, 23 (ANSA).— Fueron detenidos en Estambul, dos actrices del cine turco, Ahu Tugba y Oya Aydogan y el empresario Sakir Sener, bajo la imputación de estar implicados, como correos, entre Turquía y Europa en el contrabando de estupefacientes.

Las dos actrices fueron traídas de inmediato a Ankara, para iniciar el interrogatorio.

Según versiones de prensa, la detención se produjo luego de un informe de la policía italiana, que hizo llegar a las autoridades turcas una agenda telefónica obtenida en un procedimiento contra traficantes de droga, en la que figuraban los nombres de las actrices.

Multitudinaria Marcha "Contra la Dependencia y la Oligarquía"

REPUDIO JUVENIL AL FMI

Una verdadera multitud juvenil, integrante de las "juventudes políticas", realizó anoche la denominada "Marcha contra la dependencia, la oligarquía, el imperialismo, la patria financiera y las presiones del Fondo Monetario Internacional". Alrededor de 70.000 personas, según algunas estimaciones y más de 100.000, según otras, realizaron una caminata que se inició en Córdoba y la Avenida 9 de Julio y culminó ante el edificio del Congreso de la Nación. Simultáneamente, se realizaron marchas con los mismos propósitos en ciudades del interior del país.

Los jóvenes, con bombos, tambores, matracas y otros instrumentos de fabricación casera, como platillos formados por tapas de cacerolas, marcharon rápidamente por las calles céntricas en una noche fría y destemplada y pugnaron luego, frente a la sede del Parlamento Nacional, por ocupar las principales posiciones y hacer destacar sus banderas partidarias, lo que generó algunos pequeños incidentes.

La manifestación, que se inició a las 20, dos horas después de lo programado, finalizó pasadas las 22.30 con la presencia de varias columnas de manifestantes en la Plaza de los Dos Congresos, que todavía continuaban marchando, donde fue leído un documento conjunto de dos carillas con severas críticas al FMI y a la banca acreedora internacional.

Superados algunos incidentes, manifestantes radicales quemaron frente a la confitería "EL Molino" un muñeco con la tradicional imagen del "Tio Sam" y luego repitieron el acto con una ataúd de cartón y una figura grotesca de Frankestein con la leyenda "FMI", mientras la multitud gritaba: "Aplaudan, aplaudan, no dejen de aplaudir, los yanquis hijos de p... se tienen que morir".

Cuando el joven Unamuno estaba por leer el documento, se cortó uno de los cables que conectaba los micrófonos de la tarima con los altavoces diseminados en toda la Plaza de los Dos Congresos.

Ese inconveniente, pese que el joven peronista leyó a voz en cuello la declaración conjunta, fue interpretado por el resto de los manifestantes como el final del acto y comenzaron a desconcentrarse de acuerdo a un diagrama elaborado por los organizadores, pese a que sobre la Avenida de Mayo, desde Lima hasta Sáenz Peña, se veían marchar varias columnas.

Fue advertida la presencia en la marcha, a la cabeza de sus respectivas columnas partidarias, del embajador itinerante Hipólito Solari Yrigoyen; del asesor de la cancillería para derechos humanos, Horacio Ravenna; de los legisladores Jesús Rodríguez, César Jaroslavsky, Marcelo Stubrin, Federico Storani, José Bielicki (radicales), Miguel Hunamuno, Vicente Saadi, Alberto Melón (peronistas), Miguel Monserrat, Raúl Rabanaque Caballero, Marcelo Arabolza (intransigentes) y Augusto Conte (democristiano).

También participaron, entre otros, el titular del partido intransigente, Oscar Alende, y la mayoría de los integrantes de la conducción de esa fuerza política y los socialistas Simón Lázara, Víctor García Costa, Guillermo Estevez Boero, Luis Zamora, Roberto Fontana, los peronistas Mario Cámpora y Dante Gullo y el dirigente cegetista Osvaldo Borda.

Aspecto de la marcha organizada por el Movimiento de Juventudes Políticas.

SE RECLAMA UNIDAD EN UNA DURISIMA DECLARACION

Durante el acto de las juventudes políticas, miembros de diez partidos políticos hicieron conocer una declaración que contiene duros conceptos contra la banca internacional, los yanquis y los corruptores de la llamada "patria financiera".

La declaración puntualiza que "los jóvenes argentinos hemos aprendido que a la democracia, además de saber lograrla, hay que saber defenderla". En la parte esencial, se señala: "Reafirmamos aquí que ningún partido o sector social podrá por sí solo, superar la emergencia nacional.

"Nuestra generación, sin miedo al futuro, ha asumido el compromiso de no caer en la trampa de la desunión y el enfrentamiento. Es hora de construir una sociedad donde seamos los argentinos los dueños de nuestra Nación y de nuestro destino, soberanos de nuestra riqueza y nuestra economía, donde impere la libertad, la solidaridad, el pluralismo, la paz y la justicia social.

"Por ello el Movimiento de Juventudes Política expresa:

"1º) Defenderemos la democracia y sus instituciones contra los intentos de vulnerar la soberanía popular por parte de las minorías del privilegio.

"2º) Rechazamos las presiones del Fondo Monetario Internacional y de los personeros de la usura internacional para hacer recaer la crisis sobre las espaldas de los pueblos de América latina.

"3º) La deuda externa debe ser pagada solo en su parte legítima y ello deben hacerlo la patria financiera, la oligarquía y las multinacionales.

"4º) Defenderemos el incremento del salario real de los trabajadores, y la reactivación del aparato productivo.

"5º) Estamos en marcha contra la oligarquía y el imperialismo, para quebrar los lazos de la dependencia, y avanzar en el camino de la liberación nacional y social de nuestra patria.

"6º) El instrumento para ello es la organización, la movilización y la lucha de pueblo al servicio de la unidad nacional.

"7º) Apoyamos y apoyaremos todas las medidas que tiendan a garantizar una Argentina en libertad, soberana y plena de justicia social. Una Argentina en democracia para la liberación contra la dependencia".

QUEMA DE UN ATAUD

Cuando ya se iba a proceder a leer el documento de las juventudes políticas en el que se censura duramente al imperialismo y a "la patria financiera", un grupo de manifestantes quemó en las cercanías de la escalinata del Palacio del Congreso, sobre la calle Entre Ríos, un ataúd de cartón con las inscripciones "FMI", en el que sobresalía la figura de un monstruo.

● SIN INCIDENTES

Mientras el ataúd ardía, los manifestantes cantaban consignas contra los yanquis y el imperialismo. No se produjeron incidentes importantes, no obstante haber participado de la marcha y reunirse una gran multitud juvenil, perteneciente a distintas organizaciones políticas. Tampoco se informó sobre detenciones. La quema del ataúd motivó también comentarios intencionadamente jocosos referidos a un hecho similar sobre el cierre de la campaña electoral.

CAMBIO DE CONSIGNAS

Cientos de manifestantes que marchaban a la cabecera de la columna principal entonando expresiones favorables al presidente Raúl Alfonsín, cambiaron repentinamente sus consignas ante las señales efectuadas por varios diputados oficialistas que se encontraban en el lugar.

Inmediatamente, comenzaron a corear otras estrofas alusivas a la convivencia entre los argentinos, tales como "unidad nacional, contra la usura internacional".

Este súbito intercambio de mensajes con la consiguiente respuesta de los manifestantes juveniles, tuvo lugar a las 20.10 sobre la Avenida de Mayo, a la altura de su intersección con la calle San José, a pocas cuadras del Congreso Nacional, meta final de la multitudinaria concentración organizada por las juventudes políticas argentinas.

Se evitó así una confrontación con los grupos de otros partidos políticos, fundamentalmente con las nutridas columnas peronistas.

EL "CONSENSO DE CARTAGENA" DIO A LA ARGENTINA UN RESPALDO POLITICO

CARTAGENA, 23 (UPI, AP y AFP).— Representantes de 11 naciones latinoamericanas fuertemente endeudadas concluyeron un encuentro de dos días formulando un planteamiento a los bancos acreedores y países industrializados para aliviar la crisis de sus deudas externas y acordaron volver a reunirse en septiembre, en Buenos Aires.

Los ministros de Economía y los canilleres de la Argentina, Bolivia, Brasil, Chile, Colombia, Ecuador, México, Perú, República Dominicana, Uruguay y Venezuela se solidarizaron además con la Argentina, pero de forma cautelosa para evitar una confrontación con las naciones acreedoras. En un "consenso de Cartagena" de 15 páginas elaborado en dos días de reuniones, los ministros demandaron una inmediata reducción de las tasas de interés, eliminación de comisiones bancarias y la creación de mecanismos de alivio a través del FMI. Los ministros ofrecieron también un diálogo directo con los gobiernos de las naciones industriales para buscar soluciones permanentes al problema y subrayaron que la acción emprendida no constituye la formación de un club de deudores ni una declaración de moratoria, indicando que cada país será responsable del refinanciamiento de sus deudas individuales.

"La necesidad de apoyar políticamente a la Argentina como punta de lanza de sus reclamos quedó satisfecha con la elección de Buenos Aires como sede de la reunión de septiembre, lo cual confiere automáticamente al gobierno del presidente Raúl Alfonsín la secretaría provisional del grupo para poder organizar la conferencia e invitar eventualmente a los gobiernos de las naciones industriales, organismos internacionales y la banca internacional.

La declaración final de la reunión, que concluyó anoche después de cuatro días de trabajo, contiene 17 propuestas con dichos objetivos.

La reunión fue "un éxito", porque fortaleció la unidad del hemisferio y presentó fórmulas concretas para solucionar la grave crisis del endeudamiento externo, declaró el canciller colombiano Rodrigo Lloreda Caicedo.

Desde el punto de vista político, la reunión "demostró la madurez que hemos alcanzado y echó por tierra vaticinios de que no podríamos ponernos de acuerdo, dadas las diferencias obvias de las deudas de cada país", dijo Lloreda Caicedo.

"Hemos dejado de lado el criterio de que algunos pueden salvarse mientras otros se hunden, y logrado así reforzar la unidad latinoamericana", agregó.

El ministro de Hacienda, de Colombia, Edgar Gutiérrez Castro, dijo a los periodistas que desde el punto de vista técnico la reunión presentó fórmulas concretas para que latinoamérica no caiga en la insolvencia.

Estimó que la reducción de las tasas de interés es el punto fundamental de las recomendaciones. "No habrá una solución satisfactoria del problema de la deuda a menos que haya una solución en torno a los niveles de interés vigentes en el mercado financiero", manifestó.

Asimismo, destacó otros mecanismos diseñados para "aliviar el costo de las obligaciones", como extensión de plazos, eliminación de intereses moratorios, suministro de nuevos recursos para el desarrollo, limitación a los egresos de capital y aumento de los ingresos comerciales.

Gutiérrez Castro dijo que después de esta reunión será más fácil entrar en negociaciones con los gobiernos y bancos acreedores, a quienes el "consenso de Cartagena" otorga una "responsabilidad compartida" en la solución de la crisis del excesivo endeudamiento externo.

"Los países latinoamericanos han demostrado su decisión de poner en orden sus casas, y por ello deben recibir una actitud más positiva de los organismos financieros y los acreedores", afirmó.

Un grupo radical corea estribillos antiimperialistas.

CREDITOS
Traer último recibo de sueldo
Otorga Vaquería EL CABILDO
EN EL ACTO SIN ANTICIPO Y SIN GARANTIA: Vaqueros, Camisas, Camperas, Chalecos de Jean, Conjuntos Deportivos, Pantalones, Pullovers, Mocasines A Empleados/as de Oficinas del Estado, Estatales, Todos los Ministerios, Municipales, Fuerzas Armadas Policía Federal, Bancarios De lunes a viernes de 10 a 19 Hs. TE 34-5789
Av. DE MAYO 560 (Subsuelo) Cap.

DELIBERA EL CONGRESO

Reunión se Hace en Medio de Excepcionales Medidas de Seguridad

En un clima de tensión y expectativa comenzó a deliberar el congreso del partido justicialista bonaerense en las instalaciones del Club Wilson, de Valentín Alsina, y en medio de excepcionales medidas de seguridad.

Con el habitual marco de bombos y estribillos partidarios, centenares de militantes peronistas siguen las alternativas de la asamblea desde una distancia de cien metros de la sede del club, contenidos por un dispositivo policial que desplegó fuerzas de las regionales de Lanús, Quilmes y La Plata.

Personal uniformado controló estrictamente el ingreso y únicamente dejó expedita la puerta de la sala de deliberaciones a los congresales acreditados, cuyos nombres eran chequeados con una nómina suministrada por la justicia electoral, y a los invitados especiales que presentaban una tarjeta de color amarillo.

El objetivo formal del congreso es el análisis de los informes de la conducción sobre la situación partidaria y la toma de decisión sobre una eventual reforma de la carta orgánica, pero más allá de esos propósitos surge como tema fundamental el enfrentamiento entre el titular del justicialismo bonaerense, Herminio Iglesias, y la coalición de todos los sectores que lo cuestionan, y que anoche mantuvieron una prolongada reunión en el Hotel Castelar de esta Capital.

Los disidentes, que no tienen una conducción unificada, pretenden reformas profundas a la carta orgánica que permitan la elección de las autoridades y candidatos por voto directo y secreto de los afiliados, y la convocatoria a comicios internos dentro del año en curso.

● ANTECEDENTES

El congreso justicialista bonaerense había sido citado el 19 de mayo pasado, un día antes del retorno temporario a la Argentina de María Estela Martínez de Perón, en un claro intento de Iglesias de desplazar a los consejeros y congresales desafectos.

Los ocho miembros del consejo provincial —cuerpo de conducción ejecutiva integrado por 16 miembros— impulsaron en aquella oportunidad la no concurrencia a la convocatoria, actitud que variaron ahora porque, según afirman, contarán con la mayoría necesaria para imponer sus decisiones.

El sector liderado por Iglesias también dice tener la mayoría de los 664 convencionales habilitados, pero lo cierto es que, tanto uno como otro bando, no ha logrado acreditar en sus reuniones a más de 200 adherentes.

La reunión que se está desarrollando ahora en el club Wilson es la continuación de la del 19 de mayo, y fue citada para escuchar un informe de Iglesias y de otros miembros de la conducción y para analizar las reformas a la carta orgánica redactadas por una comisión especial designada en la sesión anterior.

El juez Federal con competencia electoral, Héctor de la Serna, otorgó validez al congreso y autorizó a que el encuentro se llevase a cabo en el club Wilson, desestimando un cuestionamiento por la limitada capacidad y comodidades de ese recinto.

El magistrado desechó así el planteo formulado por el consejero disidente Enrique Cano, quien alegó que el congreso no era válido "porque los temas quedaron ya agotados" en el realizado el 19 de mayo pasado.

Sin embargo, Cano aseguró que el grupo rebelde asistirá a las deliberaciones "pese a que personalmente fui amenazado de muerte", y recalcó que "vamos dispuestos a que nos agravien, pero no vamos a ser nosotros los que rompamos la paz".

Los disidentes cuestionaron al club Wilson porque dijeron que tiene capacidad para unas 500 personas, cuando se estima una concurrencia de 664 congresales y 300 invitados.

El juez De la Serna habilitó el local y designó a los funcionarios judiciales para controlar la asamblea y la asistencia de los congresales, al tiempo que advirtió que los expulsados Cano y Manuel Torres pueden participar porque esa decisión no está firme ya que "ha quedado abierta la instancia judicial para resolver en definitiva sobre ello".

Añadió que esto se debe a que "se alegan vicios de procedimiento, vulneración de garantías consagradas por nuestra legislación y derechos reconocidos por la carta orgánica del partido".

● REUNION DE DISIDENTES

En un clima de preocupación y en medio de airadas acusaciones contra Herminio Iglesias, los disidentes bonaerenses deliberaron hasta esta madrugada en el hotel Castelar de esta capital, para fijar la estrategia que aplicarán hoy en el congreso.

Los dirigentes fueron encabezados por el ex ministro de Economía, Antonio Cafiero, Manuel Torres y Enrique Cano, entre otros, y mantuvieron un total hermetismo sobre lo analizado y resuelto.

Sin embargo, algunas infidencias permitieron conocer que la principal preocupación de quienes pretenden desplazar a Iglesias de la titularidad del peronismo bonaerense, estaba dada en "la gran cantidad de indecisos" entre los legisladores, dirigentes y consejeros provinciales" que no se resuelven a adoptar una postura firme" ante ambas alternativas.

El ingreso y salida de los participantes del cónclave disidente permitió observar en el interior del salón donde se cumplieron las deliberaciones a aproximadamente un centenar de personas y adheridos a las paredes grandes afiches reclamando "Elecciones ya".

Sobre la puerta de acceso, un letrero de regulares dimensiones advertía a los concurrentes sobre la obligatoriedad de identificarse antes de ingresar al recinto, aunque nadie se encargaba de hacer cumplir esa disposición.

Ello provocó un incidente entre algunos periodistas que concurrieron al lugar para cubrir las alternativas de la reunión, y algunos dirigentes que con evidentes síntomas de nerviosismo, sin explicar las razones de los hombres de prensa, les indicaron que "este no es el momento para ustedes" al tiempo que los conminaron a abandonar el salón.

AGENCIA PUBLICITARIA PIDIO A ISABEL QUE HERMINIO LES PAGUE

La titular del partido Justicialista, **Isabel Perón**, fue la destinataria de una denuncia formulada en mayo pasado por una empresa de publicidad que la interiorizó sobre la deuda que contrajo el sector liderado por **Herminio Iglesias** en la campaña electoral, cuya legitimidad fue negada.

El 23 de mayo pasado, cuando la ex mandataria se encontraba en el país, el apoderado de **Naya Publicidad SRL, Roberto Orlando Carra**, le envió una carta documento en la que manifestó entender que **"esas maniobras del partido Justicialista de la provincia no hacen bien al país ni al partido"**.

Carra solicitó la **"intervención personal"** de **Isabel Perón "para lograr que se cancele la deuda referida, descontando que usted no apañará este tipo de maniobra"**.

La carta documento, a la que tuvo acceso en forma exclusiva Noticias Argentinas expresa, textualmente: **"En mi carácter de apoderado de Naya Publicidad SRL, me dirijo a usted a fin deponer en su conocimiento que la empresa Horacio Dannuzio y Asociados SA de publicidad, realizó la campaña publicitaria para el partido Justicialista de la provincia de Buenos Aires, sin lograr que el mismo abonara la deuda correspondiente"**.

Prosigue diciendo que **"con fecha 26 de abril de 1984, la citada empresa que cursó toda la publicidad a través de Naya Publicidad SRL en pago de la deuda que mantenía por esa causa, cedió a la misma todas las facturas contra el partido Justicialista de la provincia de Buenos Aires"**.

Intimado el partido peronista por esa empresa **"a pagar la deuda contestó por carta documento suscripta por Herminio Iglesias, pretendiendo negar la autenticidad de la deuda reclamada, razón por la cual el día 21 de mayo de 1984 se ha promovido el juicio correspondiente"**.

"Entendiendo que esas maniobras del partido Justicialista de la provincia de Buenos Aires no hacen bien al país ni al partido que usted tan dignamente representa —prosigue el documento—, **por este medio y por solicitada a publicar en los diarios de Capital Federal, solicito su intervención personal para lograr que se cancele la deuda referida"**.

CHORIZOS, CARBON, PAN Y LA POLICIA

Al margen de la actividad política que se desarrolla en el Congreso Justicialista bonaerense, a media mañana de hoy se observó el ingreso a las dependencias del local de la calle Habana 560, en Valentín Alsina de provisiones y carbón. Más de 800 chorizos, fueron entregados a los organizadores de la reunión.

En cuanto a la vigilancia, se pudo saber está confiada a un contingente de 600 policías.

DAN A LABAKE INFORMES OFICIALES

El dirigente **Juan Gabriel Labaké**, uno de los cinco integrantes de la mesa ejecutiva del Comando Superior del Partido Justicialista, fue informado ayer por el ministro **Antonio Tróccoli**, respecto de la marcha de la investigación del fallido atentado a **María Estela Martínez de Perón** el 10 de junio último.

Así lo reveló el propio Labaké luego de su reunión con el titular de la cartera política, si bien declinó precisar el tipo de información que recibió calificándola de **"absolutamente reservada"**.

Labaké, quien intentó sin éxito eludir la requisitoria periodística luego de su entrevista con Tróccoli, respondió con permanentes evasivas a las consultas que se le formularon.

Estimó que Isabel Perón podría regresar al país a fines de julio y aseguró, pese a las críticas que se le formulan desde diversos ángulos, que mantiene **"muy cordiales"** relaciones con los distintos órganos partidarios.

"No tengo noticias que nadie del Consejo Superior me haya cuestionado", dijo Labaké, quien calificó su encuentro con Tróccoli como de **"conversación entre dos viejos amigos, sobre la política y otros temas de interés general"**.

Negó que sea cuestión del Comando Superior intervenir en las disputas internas como la que protagonizaron **Adam Pedrini e Imbelloni** y aseguró que **"no somos un órgano legal, somos la conducción del movimiento"**.

Cuando se le preguntó si había concurrido a título personal o como representante del movimiento, Labaké respondió: **"las personas son indivisibles; no vengo en representación del partido; por otro lado, en todo caso, soy miembro de la Mesa Ejecutiva del Comando Superior, no del partido"**.

ESTAFABA COMO UN FALSO SECRETARIO DE MINISTRO

Personal de la División Defraudaciones y Estafas, puso fin a las "andanzas" de un individuo que haciéndose pasar por secretario privado del ministro del Interior, doctor Antonio Troccoli, había logrado estafar a varios comerciantes, pagando con cheques sin fondo.

La "suerte" de Roberto Federico Vitelli, argentino, de 41 años, soltero, que desplazaba en un lujoso automócil con chofer, y que estaba alojado en un hotel en las cercanías del Palacio del Congreso Nacional, terminó cuando, "intentaba comprar" chatarra y el circunstancial vendedor, un ingeniero, resultó ser verdaderamente, amigo del doctor Troccoli.

Vitelli, había logrado en sus andanzas, "comprar" dos automóviles, pieles y joyas, por cifras millonarias. Todo ello, fue secuestrado por la policía.

La manera de desenvolverse de Vitelli, y el hecho de exhibir la tarjeta que lo "presentaba" como secretario del ministro del Interior le permitió engañar a sus víctimas. Ahora deberá responder ante la justicia que lo acusa por estafas reiteradas.

MENDOZA: SINDICO DEL BANCO DENUNCIO IRREGULARIDADES CON PASE DE DOLARES

MENDOZA, 23 (De nuestro corresponsal).— El síndico del Banco de Mendoza, Jaime Pugany, presentó un escrito ante la justicia provincial, en el que informó sobre la realización de operaciones bancarias presuntamente irregulares a cargo de un director y accionista de la entidad, y vinculadas a la compra fraudulenta de moneda extranjera con descubiertos de las cuentas corrientes bancarias, se supo hoy.

"Los datos específicos de la operatoria y las personas involucradas están sometidas al secreto del sumario: corresponde a la justicia penal su difusión, por cuyo motivo me remito a lo que decida la justicia", afirmó el presidente del Banco, Roberto Pisi.

Agregó que "lo realizado últimamente, y que ha dado motivo a la presentación, responde a la investigación compleja que realizó la entidad en carteras de clientes y otras personas vinculadas a la entidad, de donde pudieron surgir irregularidades dignas de ser sometidas a la justicia".

En ese sentido, reitero que proximamente las autoridades judiciales darán a conocer los resultados parciales de la investigación, una vez que se levante el secreto sumarial.

● PASES CON DOLARES

En fuentes judiciales, por otra parte, trascendió que los presuntos ilícitos estarían referidos a operaciones de crédito en moneda extranjera por un valor aproximado de 275 mil dólares.

Pudo saberse asimismo que el directivo habría comprado en el mercado libre de divisas y en el departamento de comercio exterior del Banco Provincial la cantidad señalada en signo monetario extranjero, dividida en letras de cambio a la vista y a cargo de "Manufacturer Hannover Trust Company" de Nueva York, las que estaban libradas a la orden y dirigidas al directivo como beneficiario.

Por otra parte el escrito del síndico presentado ante la justicia insiste en que esas letras de cambio son títulos valores en moneda extranjera y pagaderos al portador librados en esta ciudad a mediados de 1981, época en que se produjeron fuertes devaluaciones.

Al respecto, una fuente tribunalicia señaló que el directivo no cumplió con los objetivos normales que establece la entidad mendocina y el Banco Central en su política de créditos.

Agregó que se había comprobado que tales fondos no se destinaron a la actividad productiva, sino a la especulación monetaria con beneficios de tipo personal.

PERONISTA BONAERENSE

policía bonaerense palpó de armas a los participantes del Congreso Justicialista de Provincia de Buenos Aires, cumpliendo con una de las medidas de seguridad adoptadas.

El ex ministro de Economía, Antonio Cafiero, llegó temprano, pero debió aguardar en un bar de la zona que le consiguieran una invitación para poder participar del Congreso.

NO ME INVITARON, DIJO CAFIERO

El Dirigente Hizo Declaraciones Cerca del Salón Donde Deliberaban los Congresales

El ex ministro de Economía, Antonio Cafiero aseguró hoy que tratará de participar del congreso del peronismo bonaerense a pesar de no haber recibido una invitación al respecto.

También desechó la posibilidad de enfrentamientos que puedan derivar en tumultos o desórdenes entre los grupos que le responden a los que apoyan a la conducción oficial del titular del peronismo bonaerense, Herminio Iglesias.

Cafiero hizo esass declaraciones poco después de las 11.30 cuando llegó a una distancia de cien metros del salón donde ya deberían estar deliberando los congresales del peronismo bonaerense, pero cuyo interior casi está desierto aun.

Cafiero, quien fue muy aplaudido por un grupo de sus seguidores que se encontraban en el lugar, también se confundió en abrazos con los dirigentes Enrique Cano y Manuel Torres, otros dos de los cabecillas de la oposición a Iglesias en el peronismo bonaerense.

En la oportunidad el ex ministro de Economía de la Nación negó haber recibido hasta el momento una invitación para participar del congreso que, según dijo ayer Iglesias en una conferencia de prensa ya le había enviado, pero señaló que "igualmente trataré de ingresar" al salón de las deliberaciones.

Al ser interrogado sobre cuál era su principal reclamo dijo que "el llamado a elecciones ya y en el plazo establecido por el artículo 47 del estatuo de los partidos políticos, es decir antes del 30 de octubre próximo".

● DENUNCIA DE IGLESIAS

El titular del peronismo bonaerense, **Herminio Iglesias**, denunció ayer la existencia de una **"mala e intencionada campaña"** en torno al congreso partidario del distrito que se realizará hoy, mientras el dirigente **Rubén Sarboli** recomendó al secretario de Energía, **Conrado Storani**, que **"no se meta en nuestros asuntos"** y que **"cuide a su partido (el radical) que anda bastante mal en el gobierno"**.

El polémico caudillo de Avellaneda ofreció una conferencia de prensa.

Sentado detrás de un gran escritorio, sobre el cual reposaban dos pequeños bustos de **Eva y Juan Perón**, Iglesias reveló que el juez electoral **Héctor de la Serna** había desestimado las impugnaciones formuladas por **Antonio Cafiero** al lugar que será escenario del encuentro de hoy.

DEHEZA SOLICITO PROCESO AL EX PRESIDENTE VIDELA

El dirigente justicialista José Deheza pidió a la justicia el procesamiento del ex presidente Jorge Videla, del ex ministro de Economía, José Martínez de Hoz y del titular del Banco Central, Adolfo Diz, como responsables del "cuantioso" incremento de la deuda externa argentina y por constituir su conducta "un fraude al país entero".

Como elemento probatorio, Deheza presentó al juez Federal Siro de Martini un fascículo, del que es autor, titulado "De la deuda externa, fraude a la Nación".

"Ahí —dice en su presentación— se demuestra acabadamente, sobre la base del análisis de las memorias del Banco Central, que los responsables de esa política de Videla, Martínez de Hoz y Diz han violado la norma del artículo 173, inciso 7 del Código Penal, toda vez que obran en la especie los elementos objetivos y subjetivos que tipifican la administración fraudulenta".

En su presentación ante la Justicia, Deheza expresa que **"la cuantiosa deuda externa que nos han infrigido constituye un fraude al país entero, como resultado querido de una política intrínsicamente perversa".**

"Por todo ello —agrega— **pido se tenga el mencionado fascículo como parte integrante de la presente denuncia y se disponga el procesamiento de las personas responsables del delito mencionado".**

Deheza, que es miembro del Comando Superior Peronista creado por Isabel Perón, señaló que **"el año pasado le presenté el fascículo al juez Martín Anzoátegui quien como consecuencia decidió formar una comisión investigadora de 22 miembros".**

"Por supuesto —añadió— **como sucede con todas las comisiones numerosas y heterogéneas, no se llegó a ninguna parte"**

Deheza afirmó, además, que **"están dados todos los presupuestos necesarios para que se le dicte prisión preventiva a Martínez de Hoz".**

VIOLA RECLUIDO EN SU CASA HASTA EL LUNES

El ex presidente Roberto Viola recibió instrucciones de permanecer en su domicilio a la espera de comparecer, probablemente el lunes a primera hora ante el juez Federal de San Martín, Luis Córdoba, quien dispuso su detención y procesamiento en relación con la causa por la que se investiga la desaparición del científico del INTI, Alfredo Giorgi, tal como informara CRONICA en su sexta edición de ayer.

Voceros autorizados indicaron que Viola fue notificado ayer de la decisión del magistrado y agregaron que el correspondiente exhorto se recibió a media tarde en el Ministerio de Defensa y de inmediato fue cursado, con las instrucciones del caso, al jefe del Estado Mayor General del Ejército, general Jorge Arguindegui.

● ESTA A SU DISPOSICION

Allegados a Viola dijeron que éste acatará los requerimientos del magistrado y se prestará a la indagatoria. Todos los intentos por hablar con él en su domicilio resultaron infractuosos.

Las fuentes señalaron que existía la posibilidad de que Viola fuese trasladado en las próximas horas a alguna unidad militar, pero voceros castrenses opinaron que se había decidido, al menos en primera instancia, de que el ex presidente permaneciera en su residencia hasta prestar declaración en el juzgado bonaerense.

Cumplido este trámite y si así lo determinara el juez, el Estado Mayor del Ejército dispondría su traslado a una unidad ubicada dentro de la jurisdicción militar metropolitana.

En relación con esta causa se encuentra prófugo el ex comandante del Primer Cuerpo de Ejército, general Carlos Suárez Mason, cuya detención fue solicitada también por el magistrado.

LA NIEVE AISLO A 600 PERSONAS EN COMAHUE

GENERAL ROCA, Río Negro, 23 (De nuestro corresponsal).— Alrededor de 600 personas se encuentran aisladas en numerosos parajes de la línea sur de esta provincia, como consecuencia del fuerte temporal de nieve que desde hace varios días se registra en la región.

Grupos que van desde las 10 personas, que viven en Talca Huala a las 172 de Sierra Blanca, soportan las más rigurosas condiciones meteorológicas, ya que cuando deja de nevar las bajas temperaturas congelan las amplias capas que en muchos casos superan el metro de altura.

Un periodista del diario "Río Negro" que pudo llegar a las zonas más afectadas informó que la escasez de víveres y combustibles en la mayoría de las poblaciones afectadas, tornaba crítica la situación de sus pobladores.

En el caso de los combustibles, inexplicablemente, en algunas estaciones del ferrocarril General Roca permanecían vagones cargados con leña, esperando que las autoridades ferroviarias decidan su desplazamiento a los lugares más necesitados.

Por otra parte, algunos comerciantes aprovechándose de la difícil circunstancia, adquieren importantes partidas de querosen que luego revenden a precios que duplica el fijado para la venta al público, a la vez que provocan desabastecimiento.

La ruta entre Viedma y los Menucos mantiene abierta una precaria huella en la que ayer no se observaba ningún equipo de Vialidad Nacional trabajando.

A medida que se avanza por esa ruta, se acrecienta la rigurosidad de las condiciones climáticas, estando prácticamente paralizadas todas las actividades en la región.

Las temperaturas oscilaron ayer entre los 4 grados bajo cero de máxima y 18 grados bajo cero de mínima en los Menucos, donde las canteras de piedra laja se encuentran virtualmente tapadas por la nieve.

Para hoy está anunciado el arribo a la zona de dos helicópteros

DEMORA EN JUICIO A MATADORES DEL PADRE MUGICA

El juicio a los presuntos asesinos del padre Mugica depende de que la Cámara del Crimen resuelva con prontitud una cuestión de competencia legal", manifestó a una emisora radial el juez de Instrucción **Eduardo Hernández Agramonte.**

Juan Carlos Juncos y los otros tres implicados —cuyos nombres el primero proporcionó, bueno fueron hechos públicos— se encuentran detenidos acusados por otras causas. **Existe la posibilidad de que sean liberados de esos procesos** —puntualizó Hernández Agramonte— **por lo que habría que esperar que se resuelva la cuestión de competencia para librarles orden de captura por el asesinato de Mugica".**

● HAY TESTIGO OCULAR

El 13 de marzo de este año Hernández Agramonte tomó declaración a Juncos, quien se encontraba condenado a 20 años de prisión. Al confesar éste su participación en el crimen y su vinculación con la organización parapolicial **"Triple A"**, el juez de Instrucción se declaró incompetente en la causa.

Las actuaciones fueron entonces remitidas al Juzgado Federal que investiga las actividades de la célula de ultraderecha, a cargo entonces de Nicasio Dibur.

Este devolvió a su vez la causa a Hernández Agramonte, quien —disconforme con el criterio del ex magistrado— la elevó a su vez a la Cámara del Crimen para que dictamine sobre la competencia del caso.

"Existe una testigo ocular del asesinato del sacerdote", dijo el juez de Instrucción, **"que reconoció a los hombres que dispararon, ya que su descripción coincidía con el foto-kit, que ella había efectuado".**

Juan Carlos Juncos y los otros tres implicados —cuyos nombres no han sido difundidos— pertenecían a la guardia personal de quien hacia 1974 fuera ministro de Bienestar Social, **José López Rega.**

SIP EXIGIO A STROESSNER LIBERTAD DE PRENSA

ASUNCION, 23 (UPI).— Dieciseis miembros del Comité Ejecutivo de la Sociedad Interamericana de Prensa, después de pedir al presidente paraguayo Alfredo Stroessner la reapertura del diario ABC Color, viajaron hoy a Montevideo para analizar la situación de la prensa en ese país gobernado por militares.

ACB fue clausurado indefinidamente hace tres meses por el gobierno paraguayo acusado de "subversión al orden público".

Stroessner, que gobierna el país hace 10 años, recibió por espacio de 40 minutos a dos miembros de la SIP, su presidente Horacio Aguirre (diario de Las Américas, de Miami) y Edward Seaton (Seaton Publication, Kansas, Estados Unidos), quienes le pidieron la reapertura del diario de mayor circulación en Paraguay.

Aguirre y Seaton, dijeron que la reunión fue cordial y que "el presidente se limitó a considerar el pedido", concluyendo en que "existe un factor positivo".

"Me parece que la forma en que hemos sido recibidos abre las puertas a que la situación pueda resolverse en forma satisfactoria", dijo Aguirre.

Un vocero de prensa de Stroessner declaró que "no hubo ninguna respuesta ni positiva ni negativa".

Anoche en una declaración, Aguirre aseguró que durante su visita los delegados "han expresado su creencia de que el respeto del pueblo a la información diversificada, es la base del progreso cultural, político y económico de todas las sociedades".

Agregó que "para que ese derecho sea ejercido, debe garantizarse la libre circulación del periodismo independiente".

Los delegados sostuvieron que "no existen delitos de prensa y que por lo tanto no pueden sancionarse a los periódicos, pero sí a quienes llegaran a delinquir a través de ellos".

La delegación de la SIP redactara un informe que será elevado a la asamblea general que se realizará en octubre en Los Angeles.

En Montevideo, la SIP estudiará la situación de la prensa que ha sido sometida a censura y clausuras.

La delegación dijo que 29 medios han sido permanente o temporalmente clausurados por el gobierno del general Gregorio Alvarez.

La reunión del Comité Ejecutivo se realizará el 25 con asistencia de periodistas uruguayos.

FIRMENICH: GRAVE DENUNCIA

Dice que Extradición de su Hijo es Para Desestabilizar

RIO DE JANEIRO, 23 (AP).— El ingeniero Víctor Firmenich, padre del líder guerrillero Mario Firmenich, secretario general del Movimiento Peronista Montonero detenido en Brasil, advirtió que la extradición de su hijo podría desestabilizar el gobierno del presidente argentino Raúl Alfonsín.

"Es lógico suponer que los políticos amigos de mi hijo hagan protestas (a su llegada a Buenos Aires) que podrían ser utilizadas por el anterior gobierno militar para retomar el poder con el pretexto de que el doctor Alfonsín no puede mantener el orden", dijo el ingeniero Firmenich, de 65 años

"El regreso de mi hijo no sólo nos perjudica familiarmente sino que podría perjudicar a la democracia argentina", agregó en una conferencia de prensa concedida en esta ciudad, junto con su esposa, Zarina, y la madre de su nuera.

"Es innegable el peligro que corre Mario pero, cabe agregar que nosotros perderemos un hijo pero más allá de eso hay un aspecto político que podrá afectar gravemente a mi país", agregó.

"Solo prevengo sobre lo que supongo podría ocurrir en caso de que mi hijo, una vez extraditado, pueda ser asesinado en Argentina", dijo.

El dirigente montonero está detenido en Brasilia, la Capital Federal, donde el miércoles el tribunal supremo aprobó por votación 7-3 un pedido de extradición solicitado por el gobierno argentino.

Las autoridades brasileñas tienen un plazo de 60 días para entregar a Firmenich. El tribunal condicionó la entrega con la garantía de las autoridades argentinas de que si éste es declarado culpable no se lo condene a más de 30 años de prisión, pena máxima impuesta por las leyes de Brasil.

La decisión del tribunal se fundamentó en acusaciones por las autoridades argentinas de asociación ilícita, intento de homicidio y secuestro con muerte atribuidas al líder montonero.

Firmenich padre dijo que si su hijo llega a ser asesinado y se producen acontecimientos derivados del mismo hecho "los responsables serán todos aquellos que tanto dentro como fuera de mi país, habiendo tenido en sus manos la posibilidad de enviar de regreso a un dirigente político, lo condujeron a la muerte".

Conceden Habeas Corpus a Esposa de Montonero

BRASILIA, 23 (AP).— El Tribunal Supremo brasileño concedió el hábeas corpus radicado a favor de María Elpidia Firmenich, esposa del líder guerrillero argentino Mario Eduardo Firmenich, secretario general del movimiento peronista montonero.

La señora Firmenich, detenida ayer aquí cuando realizaba una visita a su marido, permanecerá en régimen de libertad vigilada, lo que significa que no podrá salir de esta capital y deberá presentarse periódicamente ante las autoridades brasileñas.

La policía brasileña la detuvo ayer sobre la base de una acusación de las autoridades de la Argentina de posesión de armas, que data de 1974.

El diputado Clemir Ramos, de la comisión de solidaridad con la lucha del pueblo argentino, denunció hoy que en abril pasado el ministro brasileño de justicia Ibrahim Abi-Ackel, informó personalmente a la señora Firmenich sobre el pedido de extradición del gobierno argentino, comprometiéndose a no dar curso al mismo bajo la condición de que no se pronunciara públicamente sobre la extradición de su marido.

La señora Firmenich tiene tres hijos, el último brasileño nacido en enero. De acuerdo con su madre, María Elpidia Martínez, la policía le habría impedido ayer que le trajeran al bebé.

TRAGEDIA

9 Muertos en España

CALATAYUD, España, 23 (EFE).— Un total de nueve personas resultaron muertas y veintinueve heridas en un accidente de tráfico ocurrido hoy cerca de Calatayud (Zaragoza), en el noreste de España.

Los hechos se produjeron cuando se salió de la carretera y volcó un autocar que cubría el trayecto Barcelona - Madrid - Lisboa.

Entre los pasajeros figuran ciudadanos españoles y portugueses. Al parecer entre los españoles se encuentran muchachos de un colegio de la ciudad catalana de Manresa (en el noreste español).

Se trata del cuarto accidente de autocar

FERREIRA RENUNCIARIA SI SE DAN LIBERTADES A URUGUAYOS

MONTEVIDEO, 22 (ANSA-Télam-AP-AFP-DPA).— El líder del partido Blanco Wilson Ferreira Aldunate está dispuesto a renunciar a su candidatura presidencial, pero solo si se restablecen todas las libertades en Uruguay, afirmó hoy aquí su hija Silvia Ferreira de Morelli.

Silvia Ferreira, quien visitó ayer por primer vez a su padre en un cuartel ubicado a 192 kilómetros de Montevideo donde está detenido desde su regreso al país el sábado, precisó que **"renunciará pero con la constitución de 1967 vigente, con todos sus puntos y sus comas".**

Ferreira Aldunate fue proclamado hace seis meses por la convención de su partido candidato a la presidencia de la república para las prometidas elecciones.

Mientras algunas fuentes aseguraron que ya, la semana próxima los políticos podrían dar una respuesta a los militares, otras dijeron que no habrá negociación con las Fuerzas Armadas mientras el líder del partido Blanco permanezca preso.

Carlos Julio Pereira, candidato a la vicepresidencia en la fórmula del partido Blanco que encabeza Ferreira Aldunate, ratificó por su parte, hoy, que su agrupación política "no dialogará con las Fuerzas Armadas".

● UN DELINCUENTE COMUN

El presidente Gregorio Alvarez calificó indirectamente de delincuente común al líder del Partido Nacional (Blanco), Wilson Ferreira Aldunate, y dijo que no lo indultará.

El mandatario dijo que Ferreira mantuvo reuniones en abril de 1972 con la dirección del movimiento guerrillero tupamaros y que su deposición como testigo ante el congreso de los Estados Unidos en 1976 llevó al corte no solo de la asistencia militar norteamericana a este país sino también de la asistencia económica.

● PARO CIVICO: DETALLES

Partidos políticos y organizaciones sociales del Uruguay ultiman detalles en la preparación del paro "cívico" (general) del próximo 27 de junio, al cumplirse 11 años de gobierno inconstitucional en el Uruguay.

EN BOLIVIA

Ratifican a Militar

LA PAZ, 23 (AFP).— El presidente boliviano, Hernán Siles Zuazo, ratificó en sus funciones al alto mando militar, descartando así un pedido de relevo del comandante de ejército, general Simón Sejas Tordoya, trascendió

Si bien la noticia no fue confirmada oficialmente, se destacó que continuarán en sus labores el comandante en jefe de las Fuerzas Armadas, general Alfredo Villarroel Barja, el comandante de Ejército Simón Sejas Tordoya, el comandante de la Fuerza Aérea, general Oscar Villa Urioste y de la Armada, contraalmirante Edwin Vargas.

SOLICITADA

DIA DEL EMPLEADO Y OBRERO DE LA ENSEÑANZA PRIVADA - 23 DE JUNIO

Un nuevo aniversario se cumple en la fecha, conmemorativo del día del trabajador de la Enseñanza Privada.

En momentos en que el País busca —en el marco de las Instituciones Democráticas— su destino de grandeza, hacemos llegar a quienes colaboran en esa labor, con su esfuerzo dario en la Enseñanza Privada, nuestro más ferviente saludo y renovado deseo de Paz y Fraterna Convivencia.

SALARIOS C.C.T. 210/75 - JUNIO 1984

Universidades Privadas		Colegios Privados
1ª Categoría $a 21.018	6ª Categoría $a 14.852	1ª Categoría $a 14.657
2ª Categoría $a 19.679	7ª Categoría $a 13.778	2ª Categoría $a 13.131
3ª Categoría $a 18.339	8ª Categoría $a 12.624	3ª Categoría $a 11.295.
4ª Categoría $a 16.991	9ª Categoría $a 11.628	4ª Categoría $a 10.380
5ª Categoría $a 15.919	10ª Categoría $a 10.553	5ª Categoría $a 10.000

Por el lamentable fallecimiento del compañero HECTOR EDUARDO SICILIANO. Secretario de Prensa del S.A.E.O.E.P. y Delegado Titular de la Universidad de Morón han sido cancelados los actos conmemorativos programados.

SINDICATO ARGENTINO DE EMPLEADOS Y OBREROS DE LA ENSEÑANZA PRIVADA

COMISION DIRECTIVA
Misiones 262 Capital - T.E. 47-0407 / 3816

UN ALLANAMIENTO

Ataque a Marxistas Chilenos

SANTIAGO, Chile, 23 (AP).— Cuatro individuos que no se identificaron allanaron la sede del Movimiento Democrático Popular, una coalición de partidos marxistas, se llevaron documentación y provocaron algunos destrozos en el local.

Tres de los cuatro individuos armados con pistolas que ingresaron a la sede política, ubicada en un departamento céntrico, cubrían sus rostros con gorros de esquí mientras el jefe del grupo lo hizo sin cubrirse, relató el abogado Fernando Zegers, dirigente del MDP.

El asalto ocurrió a las 14,15 (18,15 GMT) cuando en el local se encontraban ocho personas, que luego de ser amenazadas con las armas fueron encerradas en una habitación.

Luego de revisar todas las dependencias, sustraer documentación y recortes en los kardex, cortaron el teléfono y huyeron.

El abogado Zegers dijo que, aunque los asaltantes no se identificaron, presume que se trataba de agentes de seguridad. "Esta es una medida de represión en el contexto de otras que se han adoptado contra el MDP", dijo.

Anunció que presentarán una querella criminal por allanamiento ilegal. En los momentos en que se realizaba el allanamiento, el MDP presentaba recursos de amparos por dos dirigentes confinados esta semana por 90 días en poblados del interior del país. Uno de los relegados es el sacerdote Rafael Marotto y el secretario general del MPD, José Sanfuentes, que había reemplazado en el cargo a otro dirigente comunista expulsado del país en abril pasado.

ATAQUE A IGLESIA

Sandinistas la Quieren Eliminar

MANAGUA, 23 (AP).— El arzobispo de Managua, monseñor Miguel Obando y Bravo, dijo hoy que el gobierno sandinista intenta eliminar a la iglesia católica "para implantar en Nicaragua a la llamada iglesia popular".

Las declaraciones del arzobispo se produjeron tras de dos días de tensiones entre el gobierno y la Iglesia, y después que el miércoles el jefe de los servicios de inteligencia, Lenin Cerna, acusara al sacerdote Luis Amado Peña de ser un "colaborador activo" de la contrarrevolución.

Sin embargo Peña permanece en libertad, pero el ministro del Interior Tomás Borge pidió a la jerarquía católica que Peña sea recluido en la nunciatura apostólica.

Peña declaró ayer a la AP que "no me siento culpable de nada y no me recluiré en la nunciatura porque soy nicaragüense y seguiré oficiando misa en mi parroquia".

El sacerdote ofició anoche misa en su parroquia ubicada al este de Managua, pero durante el oficio religioso, más de 1.000 personas pertenecientes a organizaciones sandinistas conocidas como "turbas", interrumpieron la misa y prendieron fuego a la maleza alrededor de la iglesia, con la intención de que el humo obligara a salir a los fieles. Otros grupos se subieron al techo del templo y en la punta de una cruz, colocaron dos banderas del Frente Sandinista.

Monseñor Obando y Bravo dijo hoy a la AP que en una reunión que sostuvo ayer con Borge "le reiteré que la Iglesia piensa que las acusaciones contra el padre Peña es un montaje del gobierno para perjudicar a la Iglesia católica".

Dolor en el Mundo del Deporte por el Destino del Gran Jugador

Todo el dolor, cuando es rescatado Suñé, después que se arrojó desde un séptimo piso. El gran jugador quería volver a ser el crack que brilló en canchas de todo el mundo.

TODA LA ANGUSTIA DE SUÑE POR EL FUTBOL

Todos se preguntan por qué Rubén Suñé, el popular "El Chapa", actualmente de 37 años, luego de haber cumplido una destacada labor en el fútbol profesional, quiso poner de manera tan abrupta, tan desesperada, fin a sus días. Se mencionaron distintas circunstancias y ninguna tuvo confirmación, hasta que ahora se ha sabido qué es, verdaderamente lo que impulsó a la idea del suicidio: un estado de acentuada depresión ya no pudo ser sobrellevado por quien, a través de los años, brindó en las canchas de fútbol, tanto en el país como en el exterior, la imagen acabada de un deportista de ley, de un muchacho íntegro, que abrazó esa actividad llevado por una pasión, por una vocación inextinguible.

¿Y qué determinó ese agudo estado de depresión... qué conformó ese pozo que lo llevó a arrojarse desde un balcón de un séptimo piso, para hallar la muerte, quizá en ese momento para él, la paz? Sus allegados íntimos, aquellos que mejor que nadie conocían lo que hacía, lo que decía, hasta lo que pensaba, fueron claros en definir la situación. La coincidencia ha sido absoluta en cuanto a que el ex futbolista no había podido reponerse, anímicamente, del abandono de la práctica activa del deporte que era su vida.

El mismo padre, Hilario Suñé, en medio de la congoja que dramáticamente envuelve a la familia, reflexionó: "Cuando se arrojó por el balcón, estaban en el departamento sus dos hijos y la mucama... Rubén es un muchacho buenísimo, pero desde que dejó la práctica del fútbol se comportaba como si ya no pudiera hallar un espacio en la vida. Todo lo que hacía le salía mal y se sumía en hondas depresiones".

Por su parte, Juan Suñé, tío del ex futbolista dijo: "Más de una vez, Rubén había manifestado que iba a matarse, pero ¿quién podía creer en eso?... No tenía problemas económicos, su esposa es una mujer inmejorable y quería a sus hijos. Creo que el comienzo del fin para él fue cuando lo operaron de una rodilla y debió dejar el fútbol. Y, encima, lo operaron mal. Yo solía decirle que era joven, que mantuviera el optimismo, que no hiciera caso a un aburrimiento que solo era pasajero".

También se recordó que Suñé —brillante en sus estudios, tanto secundarios como de abogacía, que dejó para dedicarse a su pasión futbolística—, no encontraba ahora un lugar... su lugar en la vida. Es tremendo, pero así es la realidad. Al concluir su carrera en San Lorenzo tuvo que abandonar, porque cada vez que jugaba tenía que pasar un día en cama para recuperarse, por el problema de la rodilla. Como técnico, trabajó dos meses en Quilmes y comprendió que en eso "no caminaba". Estuvo en un comercio de deportes con su cuñado y ex jugador Omar Larrosa, intentó con nosotros trabajar en un negocio de motores.

Suñé fotografiado en uno de sus mejores momentos, con la "gloriosa".

ES ESCALOFRIANTE

El caso de Suñé, un hombre joven, culto, para quien el fútbol era la vida, ha impresionado realmente a la opinión pública. Su decisión de suicidarse, no obstante no afrontar problemas fundamentales, señala una determinación escalofriante.

Se ha comprobado que no afrontaba problemas de índole económica y, tampoco, de tipo hogareño, sentimental, ya que con su mujer, sus hijos y sus padres y otros allegados íntimos, mantenía una relación no solo absolutamente normal, sino hondamente afectiva.

En el mundo de los negocios y del trabajo, tras abandonar obligadamente la práctica del fútbol, debido a una lesión en una rodilla que no pudo superar, desarrolló diversas actividades, "pero ninguna —al decir de un amigo— pudo llenar el vacío que sentía dentro de sí... tras su alejamiento de las canchas de fútbol, del césped añorado". Así, fue cayendo en un estado de profundo abatimiento.

Su intento de suicidio impresionó hondamente, y ahora lo acompañan, en su recuperación posible, todos aquellos que lo vieron, en tantas tardes inolvidables, manejar con maestría la "redonda".

NO QUERIA VIVIR

Rubén Suñé, como futbolista jugador de excelente manejo de la pelota y temperamento de "acero", ya alejado de su pasión absoluta, no quiso, finalmente, seguir viviendo... Su vida estaba en una cancha, dándolo todo por su equipo, mientras la "redonda" hacía emerger de las gargantas de miles de aficionados el grito que premiaba una buena jugada o una victoria ya avizorada.

Cuando dijo "basta" —en su departamento de Pompeya, donde estaba con sus hijos—, el mal que lo aqueja había alcanzado un grado verdaderamente crítico. "No sirvo —había dicho— para otra cosa que el fútbol... Y ya no se acuerdan de mí". Es que el hombre, sin su trabajo, sin su pasión honesta, sin aquello que alimenta realmente la vida, no cree que la existencia merezca ser sobrellevada. Y eso que en el caso doloroso que hoy concentra la atención pública, todos quieren al protagonista de este drama.

La muerte no llegó en el momento esperado por Suñé y hoy se libra la gran batalla por salvarle la vida, tras lo cual llegará la otra lucha tremenda: Que sepa que lo quieren, que se acuerden de él y que tiene que seguir viviendo, por su mujer, por sus hijos.

HAY ESPERANZAS PARA

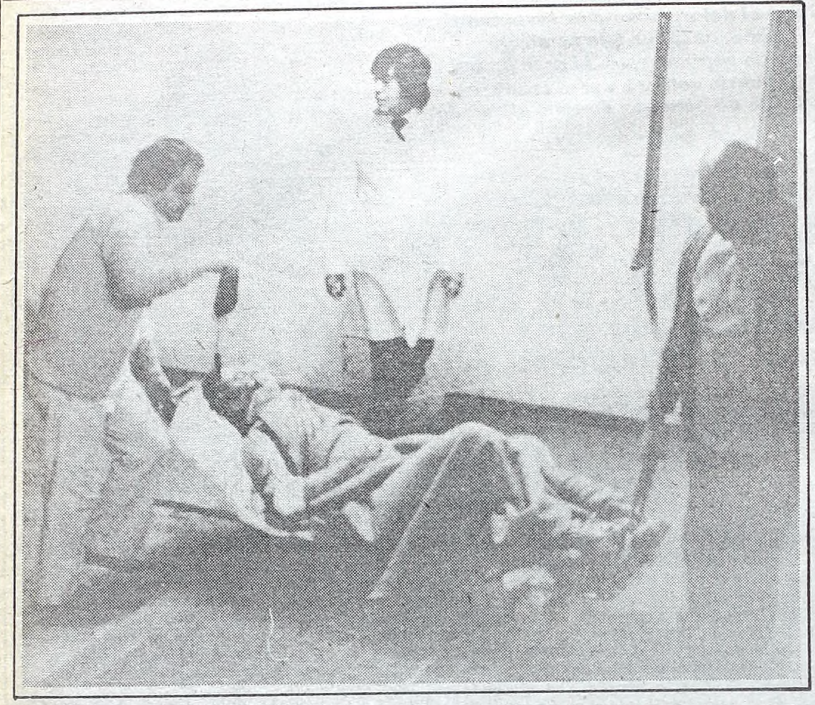

LO LLEVAN A LA OPERACION

Dramática secuencia del ingreso del ex capitán de Boca al Hospital Pena, próximo a su domicilio, instantes después de arrojarse al vacío. Sin perder un segundo y asitido por los profesionales del nosocomio, Rubén Suñé es trasladado a la sala de operaciones donde se libró una dura batalla para salvarle la vida. Al término de esa larga y delicada operación, un parte médico informaba en principio que su estado era delicado, pero que estaba "bajo control". Luego fué trasladado al Sanatorio "Santa Isabel".

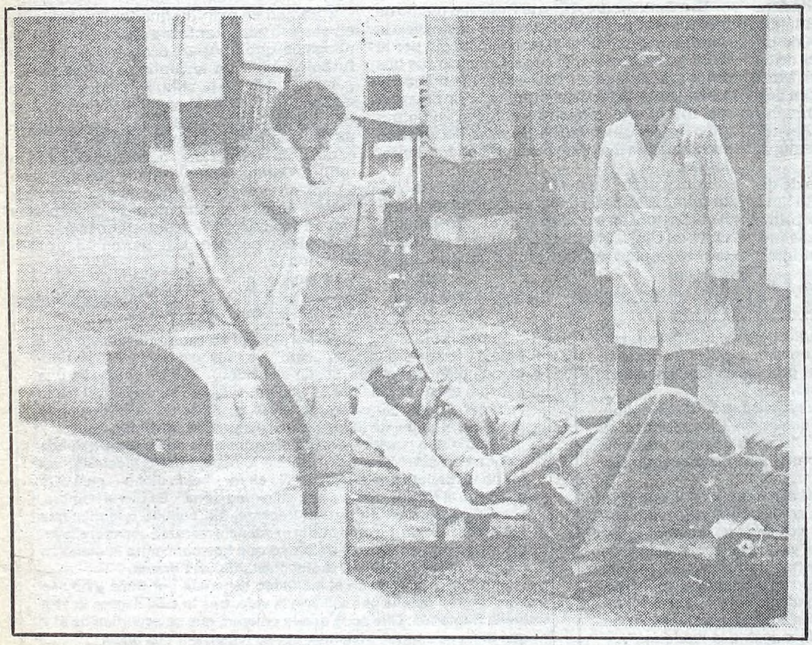

Nuevos Exámenes Médicos dan Margen al Optimismo

Rubén Suñé sigue alojado en la sala de terapia intensiva de la clínica Santa Isabel en un estado que el parte médico definió como "delicado pero bajo control", pero extraoficialmente se supo que entre los familiares y amigos han crecido las esperanzas de recuperación ante los síntomas de una leve mejoría.

Apenas divulgado el intento de suicidio que llevó al ex crack a arrojarse desde el balcón de su departamento en un séptimo piso, numerosos futbolistas se hicieron presentes para colaborar con los familiares en la atención del paciente.

Suñé, que fue derivado a la clínica desde el hospital Penna, está en completo estado de lucidez aunque se queja continuamente de dolores como consecuencia de los "politraumatismos, con fractura de cráneo y torax; fractura de los miembros inferiores, el brazo izquierdo y la mandíbula", según se consignó en el parte médico dado a conocer anoche a las 21.30 por el subdirector del sanatorio Santa Isabel, doctor Eduardo Pirosanto.

El informe agregó además que se le practicó un drenaje del neumotórax derecho y una tranqueotomía", indicando por último su estado es considerado "grave, pero bajo control".

El ex jugador de Boca y del seleccionado nacional no perdió en ningún momento su estado de conciencia, "aunque está muy dolorido y bajo medicación", según expresó esta mañana un amigo personal de la familia que se encontraba en el nosocomio.

Los médicos que lo atienden ordenaron tomarle cuatro radiografías, determinándose que las lesiones internas que padece no revisten la gravedad que se les atribuyó en un primer momento.

● PRIMERA OPERACION

Suñé fue operado ayer en el hospital Penna, al que llegó en estado desesperante, por un equipo de médicos de guardia que constataron la presencia de numerosas lesiones internas y fracturas óseas.

El paciente está grave, pero por fortuna no recibió golpes en la cabeza", dijo el jefe de guardia del hospital Pena, Ricardo Visigliani, al formular un comentario después de la intervención quirúrgica de urgencia.

El jugador tiene 36 años, y concretó su intento de suicidio ayer a las *13.15*, saltando al vacío desde un balcón del departamento del séptimo piso del edificio de calle Tilcara 3084, en el barrio de Parque Patricios. El cuerpo impactó en una terraza a la altura del segundo piso, según relató a la policía un grupo de vecinos, y desde allí fue recogido y llevado de urgencia al hospital Pena, próximo al lugar.

Los vecinos, que atribuyeron el intento a "un profundo estado depresivo", precisaron que Suñé esperó que su esposa abandonase el departamento para hacer compras en las cercanías para quedarse solo y consumar su propósito.

La esposa del jugador, María Delia Tomasenia, sufrió una aguda crisis nerviosa en el hospital Pena, y trató de "cuervos" a los reporteros gráficos y cronistas que trabajaban en el lugar.

"Ustedes son unos cuervos, no sé por qué aparecen justo ahora", increpó la mujer en medio de sollozos.

Después de la operación de más de una hora y media de duración, los médicos y familiares decidieron el traslado del paciente al Sanatorio Santa Isabel, en el barrio de Flores, para atenderlo en mejores condiciones técnicas.

● PRESENCIA DE AMIGOS

Numerosos amigos, futbolistas y ex compañeros de Suñé concurrieron al hospital Pena, apenas conocido el hecho, para interesarse por su estado. Entre ellos Hugo Gatti, Jorge Ribolzi, el entrenador Jorge Castelli, Jorge Espósito y el directivo de Boca Juniors, Rafael Masri.

El ex futbolista que se había retirado hace cuatro años de la actividad,

LARROSA: DECIA QUE SOLAMENTE SERVIA PARA JUGAR AL FUTBOL

Al filo de la medianoche, Omar Larrosa, cuñado de Suñé, visiblemente apesadumbrado, describió ante la guardia de CRONICA en el sanatorio Santa Isabel el estado del ex jugador de Boca, señalando que "el cuadro es aceptable, pero grave".

De acuerdo con la información de Larrosa el pronóstico es "reservado" y "se pueden presentar complicaciones neurológicas, torácicas y respiratorias".

El ex volante de Huracán e Independiente señaló que "el cuadro neurológico es bueno, tiene reflejos" y recalcó que "Rubén muchas veces me dijo que solo servía para jugar al fútbol y nada más".

Un ex compañero suyo, Carlos Veglio, reiteró esos conceptos y puntualizó que desde hace unos meses lo veía deprimido. "Solo Dios no quiso que se vaya", dijo.

Mientras tanto, el padre de Suñé, con los ojos llenos de lágrimas, comentó que "apenas hace dos meses fui a hablar con Domingo Coriglíano, presidente de Boca, para que le ofrezca dirigir las divisiones inferiores de su club, aunque sea gratis, para que así se mantuviera ocupado y que no pensara cosas extrañas".

Frente al sanatorio Santa Isabel, se congregaron durante toda la noche amigos y admiradores del ex jugador. Fué trasladado a este establecimiento por mediación de Alberto J. Armando.

EL EX IDOLO BOQUENSE

"Hay que Recuperar al Chapa", Afirma Potente

ne un negocio de fabricación y ta de pantalones vaqueros en so- dad con su cuñado Omar Larrosa, e encontraba realizando un curso paratorio para comenzar tareas vendedor de autos, en la agencia e es propiedad de Alberto J. Ar- ndo.

ano che, en el sanatorio Santa Isa- es tuvieron acompañando a la fa- lia los ex jugadores Francisco Sá y rio Zanabria, que se retiraron a las e hoy. A esa hora llegó Jorge Ri- zi quien retornó al promediar la ñana, oportunidad en que en un vé aparte con los periodistas, dijo e "los médicos son optimistas".

las 9.30 se sumó al grupo de espe- Osvaldo Potente, señalando que ora lo importante es recuperar al apa'; hacía tiempo que pasaba un mal momento anímico, que embocó en esto. Tengo fe en que o saldrá bien".

n la última charla con Omar La- rrosa, que no se separó en ningún momento del paciente, éste dejó traslucir su optimismo revelando que "me comentaron que está un poquito mejor. Rubén es un muchacho de contextura física muy fuerte y eso fue lo que lo salvó. Ahora tiene el partido más difícil de su vida, pero estoy seguro que lo ganará".

Gatti dijo que había estado con Suñé hace pocos días atrás y que en esa oportunidad pudo advertir que estaba afectado por un severo estado depresivo. Sin embargo, un amigo de la infancia que pidió no ser identificado, manifestó que lo había visitado en su negocio de Nueva Pompeya, sin advertir ningún indicio de su trágica determinación.

"Hablamos de todo y no demostró en ningún momento tener problemas... estaba feliz, tranquilo, hablamos mucho de los pibes... se lo veía total, absolutamente dichoso. ¿Por qué habrá hecho esto?"

El traumatólogo Raúl Gioiosa, que atendió a los jugadores de Boca y conoció mucho a Suñé, comenta la trágica determinación del jugador al concurrir, anoche, al hospital donde se interesó por su estado y evolución.

oti" Veglio fué uno de los que estuvo en el sanatorio.

IMPOSIBLE HACER PREVISIONES

Raúl Gioiosa, traumatólogo de bien ganada fama, fue médico de Boca por más de 20 años. Durante su larga labor a cargo de los planteles superiores del club, tuvo bajo su control en forma casi ininterrumpida a Rubén José "Chapa "Suñé". Es decir, seguramente fue el profesional que más conoció al jugador. Precisamente fue Gioiosa quien apareció en el Sanatorio Santa Isabel, a poco de la llegada de Suñé a ese centro hospitalario. Al igual que Armando, Gioiosa prefirió hablar elípticamente de esa coincidencia: **"me encontraba operando y cuando me enteré, me apersoné a la sala de terapia intensiva para interiorizarme de la gravedad de las lesiones...".**

Nuestros informantes aseguran que Armando tuvo mucho que ver en el traslado y que el ex presidente se habría asegurado que el doctor Gioiosa fuera el encargado de velar por su salud. Gioiosa y Armando prefirieron calificar el hecho como una "casualidad...".

Al margen de los supuestos, había algo concreto, conocer el parecer de Gioiosa...

—Dentro de la gravedad del estado de Suñé, es mi opinión que se pueden albergar esperanzas. Su contextura física obró el milagro. La caída fue brutal y en estas ocasiones, el desenlace suele ser fatal. Por fortuna sus lesiones óseas no son importantes, aunque sí lo son las contusiones orgánicas internas.

Cuando yo lo dejé (eran alrededor de las 22) estaba equilibrado, sedado y no presentaba estado de coma. En todos estos casos es absolutamente imposible hacer previsiones. Pero la experiencia indica que se puede aguardar el futuro con cauto optimismo. Dios ayudó a éste muchacho que mucho lo merece y su físico de atleta muy posiblemente le permita ir recuperándose lenta, pero positivamente. No me pidan diagnóstico, yo no participé en las operaciones, ni formo parte del plantel de médicos que lo tiene bajo su atención. Eso sí, puedo decir, que está permanentemente en manos de profesionales de primerísimo orden, lo que junto con su vigor, ha permitido que todos esperemos el porvenir con mucha fe...

tti, acongojado por su amigo.

Cabrera y Madurga no lo entienden.

SEGUN ARMANDO, ESTABA EN BUSCA DE "ALGO DISTINTO"

Ruben José Suñé se encontraba realizando un curso preparatorio para la promoción y venta de automóviles, a raíz de lo cual había establecido contacto con el ex presidente de Boca Juniors, **Alberto J. Armando.**

Armando, en diálogo con CRONICA, sostuvo que más allá de su actividad como comerciante (Suñé posee negocio en sociedad con el ex futbolista Omar Larrosa) el ex jugador de Boca quería tomar conocimiento sobre el tema de la venta de automotores, ya que estaba interesado en encarar esa tarea.

El ex presidente "xeneize", visiblemente conmovido por la dolora situación, explicó que entre las posibles causas de la drástica determinación de Suñé podría encontrarse la no superación de su alejamiento definitivo de la práctica activa del fútbol.

Armando estimó que **"tal vez ese estado depresivo haya originado su acercamiento hasta mis oficinas, en busca de una actividad distintas a la que estaba realizando, como forma de encontrar nuevas motivaciones".**

Al tomar conocimiento ayer del grave suceso, Armando se habría puesto en comunicación con el ex médico de Boca, Raúl Gioiosa (quien cumplió esas funciones durante la exitosa campaña en la entidad de Suñé), actualmente desarrollando tareas directivas, además de profesionales, en el sanatorio Santa Isabel, lugar a donde fue trasladado el ex jugador para ser atendido en mejores condiciones técnicas.

"La conducta de Suñé y su recordado paso por Boca hizo natural mi reacción y la del doctor Gioiosa, de poner todo al alcance para tratar de salvarle la vida", sostuvo el ex presidente "xeneize" con voz entrecortada.

Ampliando sus conceptos respecto de las causas, Armando reiteró que Suñé acudió a ese curso con la idea de encontrar nuevas motivaciones y que su estado de salud habría llevado a su médico a aconsejarle reposo, aclarando el ex titular boquense que esto último era solo una versión. **"Lo cierto —finalizó— es que todo es una gran desgracia".**

"Heber" Mastrángelo (izq.) llega al hospital. A la derecha, el padre de Suñé charla con el "León" Espósito.

ITALIANOS
QUE TENGAN PENSIONES ATRASADAS
TRAMITAMOS PERSONALMENTE EN ROMA
"SU COBRO" EN BUENOS AIRES
GASTOS POR NUESTRA CUENTA
De 10 a 16 horas llamar al:
34-9814
Personalmente:
Venezuela 871 Dto. (8) Capital

¡ESTE DOMINGO

Juegan Xeneize-River y Está Todo Dicho; Después se Destacan: Pinchas-Atlanta (de Noche), Platense-Bichos y Ferro-Vélez

La trascendencia que significa un choque como el súper - clásico, (número 130) no deja lugar a dudas en la elección del partido que concentrará las mayores expectativas del domingo. Más allá de los desmerecimientos que puedan llegar a derramar sobre la tabla de posiciones, un Boca - River —con toda la tradición, historia y motivaciones que implica— no se puede ver todos los días. De allí su importancia dentro de la décimotercera fecha del campeonato de priera división. Y en esta oportunidad será Boca quien hará las veces de local en el mismísimo Monumental, donde River insólitamente se convertirá en visitante. Si nos ceñimos estrictamente a lo que ambos produjeron en este certamen, deberíamos asignarle una mayor chance de triunfo a River. Porque el equipo de la banda roja llegará mejor pisado, y además a su alineación superior retornarán varios elementos de jerarquía. Por su parte Boca, no está en condiciones de decir lo mismo. Sus últimas actuaciones demuestran un oscuro rendimiento, en el que seguirán pesando las ausencias de figuras muy importantes para la producción de los "xeneizes". De todas maneras, esto en fútbol no tiene más que un valor analítico ya que los partidos se juegan y definen en la cancha. Los pronósticos finalmente hay que guardarlos en el bolsillo. La jornada de mañana comenzará a partir de las 15.30, y también hay que recordar que el puntero Estudiantes, jugará en el horario posterior de las 20 para poder ser televisado en directo frente a Atlanta. Y para no olvidar están: Ferro Vélez y Platense - Argentinos.

Por primera vez en el año Boca (9 puntos) y River (13) se verán las caras. Este legendario pleito no se protagoniza oficialmente desde el 5 de octubre de 1983. Porque si hacemos memoria, ambos midieron fuerzas en la pretemporada de verano y en las dos ocasiones se impuso Boca. En la primera (Montevideo), venció por 2 - 0, con goles de Gareca y Porté, mientras que en la segunda (Mar del Plata) también triunfó pero 3 - 0 con anotaciones de Gareca en tres oportunidades. Pero mañana será por el campeonato y para la estadística de la historia. El súper - clásico número 130. En el análisis previo es River quien aparece con mayores posibilidades. Porque a pesar de no funcionar como su gente espera, todavía no ha perdido el tren de las primeras ubicaciones. Y como si esto fuera poco aliciente, a su primer equipo retornarán varios jugadores que son fundamentales en su andamiaje futbolístico. Boca sigue sin encontrar la buena senda y como si esto fuera poco, son varias las ausencias que le están pesando a la hora de definir los partidos.

En segundo término y a partir de las 20, en La Plata, cotejará para la televisión, el puntero Estudiantes (19) y el intermitente Atlanta (11).

Los "pinchas" llegarán después de un tropezón sufrido en Liniers, y buscarán reivindicarse con su hinchada. Pero enfrente estará la formación "bohemia" que habrá tomado los recaudos suficientes para conseguir un buen resultado. Con Estudiantes buscando y Atlanta manejando el contragolpe puede salir buen partido.

El clásico del Oeste estará en Caballito. Por allí justamente será donde choquen Ferro (13) y Vélez (14), en un encuentro que también reviste interés para los aficionados al fútbol. Los "verdolagas" vienen entonados por el logro del Nacional y su rendimiento sigue funcionando como pretenden. Pero en el otro campo estarán los velezanos, que vienen de derrotar al empinado líder.

Tampoco hay que olvidarse del partido que en Vicente López personificarán, el revitalizado Platense (8) y el inclaudicable escolta Argentinos (17). Por un lado estará la necesidad "calamar" de sumar méritos para comenzar a aventar las amenazas del descenso, mientras que por el otro jugarán las pretensiones de los "bichos" por alcanzar la tan ansiada punta que mantiene Estudiantes. De allí la importancia de este encuentro.

En Villa Crespo, San Lorenzo (8) tratará de comenzar con éxito una nueva etapa, después del alejamiento de su director técnico Héctor Veira. Y lo hará frente al aguerrido Chacarita (11) que no quiere regalarle ni dar ningún tipo de ventajas.

Mientras tanto, en Avellaneda, Independiente (9) y Huracán (11) pueden llegar a animar un trámite bastante atrayente, si ambos se deciden a encarar el cotejo sin ningún tipo de actitud conservadora.

Completarán la décimotercera fecha: Racing de Córdoba (14) - Unión (12), en Instituto; Talleres (11) - Temperley (12), en el estadio Córdoba; Rosario (7) - Instituto (8) y quedará libre Newell's (9).

ASI LLEGAN A MAÑANA

EQUIPOS	Pts.	Prom.
ESTUDIANTES	19	37,00
ARGENTINOS	17	21,00
RACING (Cba.)	14	26,66
VELEZ	14	33,33
FERRO	13	32,00
RIVER	13	25,33
TEMPERLEY	12	22,50
UNION	12	25,66
TALLERES (Cba.)	11	25,66
CHACARITA	11	11,00
ATLANTA	11	11,00
HURACAN	11	28,00
INDEPENDIENTE	9	36,33
BOCA	9	31,33
NEWELL'S	9	29,33
INSTITUTO (Cba.)	8	25,33
SAN LORENZO	8	27,50
PLATENSE	8	23,33
CENTRAL	7	24,66

NO LO SALVARON

A pesar de todas las afirmaciones realizadas por el presidente de Boca, Domingo Corigliano, referidas a que había logrado que el Tribunal le aceptara ayer al jugador Oscar Ruggeri, prestar declaración, éste no se presentó a hacerlo. De todas maneras aunque lo hubiera hecho no habría salido **"libre de culpa y cargo"** ya que el informe que presentó el árbitro Marsiglia respecto a la expulsión del defensor boquense es irreversible.

En dicho informe el árbitro dice que **"él ya le había anticipado a Ruggeri al término de la primera etapa, que no lo siguiera cargando porque lo iba a echar".** Como ya informó CRONICA, Corigliano recusó al árbitro solicitando que **"éste no dirija más a Boca"**, agregando que **"el juez expulsó al temperamental defensor sin causa justificada, ya que lo único que había echo éste fue reírse".** De todas maneras el jugador no se presentó a declarar. ¿Se sabría culpable? Y el Tribunal basándose en el informe mantuvo la suspensión

UN GRAN DESAFIO DE MOUZO

Hace dos meses, aproximadamente, cuando Miguel Angel López aún caminaba por la cuerda floja que lo sostenía en la dirección técnica de Boca, **Roberto Mouzo** le manifestaba a CRONICA: "Yo sé que voy a volver, que seré nuevamente titular. Otras veces me tocó pasar por circunstancias similares y después de un tiempo regresé a la primera. La historia se repetirá". Y lo decía sin vanidad, pero con la seguridad absoluta de los que creen en lo suyo, en su capacidad, en su fuerza, en su temperamento.

El tiempo pasó, con **Mouzo** "borrado" por el "Zurdo", quien optó por la pareja Ruggeri - Otero. Los resultados hicieron "saltar" al entrenador y llegó Dino Sani en su reemplazo. Las primeras palabras del brasileño abrieron la esperanza para **Mouzo,** quien era uno de los pocos jugadores conocidos por el DT (los otros eran Gatti y Gareca), ya que le dijo: "Usted estará en mi equipo". Sin embargo, una inoportuna lesión lo marginó inesperadamente.

El zaguero comenzó a trabajar para recuperarse y buscar la posibilidad de reconquistar la camiseta perdida. Alternó en reserva, ante Argentinos salió en el banco y mañana, nada menos que frente a River, tendrá la ocasión de salir nuevamente como titular.

"Lamento tener que reaparecer por una circunstancia como ésta, en que Ruggeri fue expulsado, pero voy a poner, como siempre, todo mi esfuerzo para que las cosas salgan bien", aclaró **Mouzo.**

—¿Cómo te encontrás?

—Bien, vengo trabajando fuerte esperando la posibilidad, y aquí está. Sé que no voy a desaprovecharla. Además, jugué en la reserva y eso me sirvió para agarrar mi mejor forma.

—¿Te molestaba jugar con los pibes siendo un jugador consagrado?

—No, jamás perdí la motivación de cuando era pibe. Me gustó alternar con ellos. Ponen unas ganas bárbaras, son dignos de imitar. Además, hay algunos que son velocísimos y que te exigen como loco. Por otra parte, a mí nunca me favoreció el estar inactivo, y antes que salir en el banco prefería jugar en reserva.

—¿Le ganan a River?

—Nunca fui partidario de hacer pronósticos. De todos modos, siempre pienso en el triunfo, de lo contrario no entraría a la cancha.

—¿Anímicamente está bajo el plantel?

—Un Boca-River siempre motiva. Los muchachos están con ganas y quieren un desquite de lo que sucedió frente a Argentinos. Es cierto que llegamos con muchos suspendidos, pero en los clásicos puede pasar cualquier cosa.

—¿Qué significado tiene este retorno?

—Es una alegría especial. Quiero demostrar que todavía sirvo, que puedo ser titular. Estoy seguro que frente a River podré hacerlo.

'CHAMACO' RODRIGUEZ NUEVO DT DE BOLIVIA

LA PAZ, 23 (ANSA).— La Federación Boliviana de Fútbol designó como director técnico del seleccionado nacional, al argentino Carlos "Chamaco" Rodríguez, que desde ya tomará al plantel para prepararlo para las eliminatorias del Mundial México '86. La búsqueda del nuevo DT se inició hace dos meses buscándose un profesional de alto nivel que dé realce a las posibilidades en la venidera eliminatoria, del año próximo frente a Paraguay y Brasil.

El presidente de la federación de fútbol local, Edgar Pena, no reveló el monto del contrato acordado a "Chamaco" Rodríguez, quien retornó a Buenos Aires para arreglar sus cosas.

El flamante técnico dijo a los periodistas que trabajará para formar un equipo ganador.

Además de Rodríguez, la Federación Boliviana de Fútbol estuvo en tratos con el chileno Raúl Pino, actual técnico del equipo subcampeón, el Blooming, pero finalmente la idea fue desechada.

TEMA PARA VOLVERSE "LOCO"

Las cosas con **Gatti** siguen siendo poco claras. Lo habíamos anticipado en nuestra edición del jueves último y, a pesar de no ser necesario, lo ratificamos nuevamente ayer. Mientras por un lado el entrenador "xeneize", **Dino Sani,** decía a quien quisiera escucharlo que **"mi intención era incluir a Gatti para el partido contra River, pero él no tiene contrato y como el club no paga entonces no juega"**, el presidente de la subcomisión de fútbol de la entidad, **Rafael Massri,** aclaró que **"Gatti firmó contrato el año pasado con Boca y por lo tanto tiene la obligación de estar a disposición del cuerpo técnico hasta el 31 de diciembre de 1985, haya renovado o no su contrato".**

Sani, que sorpresivamente se acercó hacia el sector donde se hallaban algunos periodistas presenciando el entrenamiento, acotó que **"desde el partido con Chacarita Gatti está para jugar y yo quiero utilizarlo. Hay que aclarar las cosas si no van a pensar que estoy peleado con él. Todos me preguntan por Gatti y por eso, de una vez por todas, quiero aclarar la situación".**

El arquero, por su parte, se entrenó evidenciando tener un buen estado físico. **Gatti,** posteriormente y al ser consultado acerca de su situación, manifestó que **"yo quiero jugar contra River, pero no estoy bien físicamente y además no renové contrato. En otro orden de cosas, pienso que también hay que respetar a Balerio".**

En tanto **Massri,** algo molesto, aseveraba que **"se terminó la época en que los jugadores hacían lo que querían en Boca. Yo creo que Sani se equivoca con Balerio. El había dicho que no era momento para sacar a un jugador que venía de soportar tres goles y ahora parece que cambió de idea porque dice que lo quiere a Gatti. Los jugadores son empleados del club y por eso Gatti no está procediendo como corresponde. Yo pienso que debe estar otra vez cerca de una sanción. El tema no es claro para el que no lo quiere entender.**

Todo está muy confuso, o demasiado claro si nos llevamos por la opinión de un allegado a Boca, que dijo a modo de sentencia: **"Mirá, si Boca pierde ante River, pienso que Sani prepara solito las valijas y se vá. Incluso diría que quiere irse hoy mismo; ya tuvo dos intentos de 'raje', pero los dirigentes lo frenaron. El brasileño mete el tema Gatti de por medio para confundir; en realidad, está molesto porque siente que los jugadores no captan o no quieren captar lo que les solicita. Está disconforme con Di Natale, Bordet, Segovia, Sotello, Porté, Krasousky, Morena y Vázquez, entre otros. Por su parte, los dirigentes ya no están convencidos de que Sani pueda cambiar algo, hay varios que se reprochan no haber contratado al 'Piojo' Yudica, por lo que no se sabe si tratarán de retener nuevamente al brasileño.**

2º PISO ASCENSOR

"Nosotros no estamos en contra de jugar los sábados o domingos por la mañana... Apoyamos el proyecto que hace un tiempo presentó el presidente de River... Estamos de acuerdo con que la familia, hoy por hoy vive de otra forma... Hace 20 años atrás no todos tenían automóvil, y tampoco muchos tenían televisor... Entonces los domingos el fútbol era algo indispensable... Los tiempos han cambiado; ahora hay countries, canchas de tenis por todos lados un mayor aprovechamiento del grupo familiar para el tiempo... Creemos que para el fútbol puede ser muy beneficioso buscar otro día y horario... Argentinos Juniors jugó dos veces por la mañana y siempre tuvo suerte: Una vez con Estudiantes de Buenos Aires, a estadio lleno y otra vez con Boca Juniors un sábado en Vélez a estadio lleno empatando 2 a 2..." (Palabras del doctor Carlés, vicepresidente de Argentinos Juniors).

* * *

"Recibimos una carta de Europa... Nos llena de satisfacción porque es de alguien que hizo mucho por Huracán y a quien Huracán le dio mucho... En la carta nos responde que está tirando las líneas para hacer un partido a beneficio de nuestro club, con los campeones del mundo de 1978 por un lado y un equipo de Huracán con jugadores que hayan salido campeones en 1973 cuando él lo dirigía.

Si tenemos suerte ese encuentro podría jugarse antes de la iniciación de los torneos en Europa, aprovechando que están aquí muchos de los campeones del mundo de 1978... ¡Ojalá se nos haga! (Vicente Bonavena quien tiene a su cargo una de las comisiones que buscan fondos para Huracán, nos comentaba anoche sobre la carta que recibió de César Luis Menotti)

CARGA "SUPER"!

AQUI ESTAN ESTOS SON

RACING (Cba.)-UNION
(PRODE Nº 1)

ACING (Cba.): Malavolta; Del Mill, Noriega, Quiñones y Vivanco; Ozán, J. Maldonado y Gasparini; Argota, Bravo o Cabral y Oyola. DT.: Marchetta.
NION: Tocalli; H. López, D. Killer, Cárdenas y C. López; A. Rodríguez, Zavagno y Marchetti; Escudero, Alí y Gutiérrez. DT.: Yudica.
rbitro: Lamolina.
ancha: Instituto.

SAN LORENZO-CHACARITA
(PRODE Nº 2)

AN LORENZO: Cousillas; Alul, Blain, Pumpido y Hrabina; Quinteros, Insua y Rinaldi; Amuchástegui, Perazzo y Navarro. DT.: Magliolo.
HACARITA: Argüeso; Abramovich, Polo, Cánova y Montenegro; Yalvé, Rodríguez y Borrelli; Marasco, Damiano y Fonseca Gomes. DT.: D'Accorso.
rbitro: Calabria.
ancha: Atlanta.

PLATENSE-ARGENTINOS
(PRODE Nº 3)

LATENSE: Puentedura; Pavón, Sánchez Sotelo, Scigliano y Ginnani; López Turitich, Roldán y Alegre; Gasparini, Poncio y Erba. DT.: Mota
ARGENTINOS: Vidallé; Villalba, Pellegrini, Olguín y Domenech; Videla, Batista y Commisso; Castro, Morete y Pasculli. DT.: Saporiti.
Arbitro: Loustau.
Cancha: Platense.

BOCA-RIVER
(PRODE Nº 4)

BOCA: Balerio; Matabós, Mouzo, Alves y Segovia; Alberto, Krasouski y Vázquez; Viera, Gareca y Mendoza. DT.: Sani.
RIVER: Pumpido; Saporiti, De los Santos, Karabín ó Borelli y García; Enrique, Olarticoechea y Francescoli; Tapia, Alonso y Teglia. DT.: Cubilla.
Arbitro: Nitti.
Cancha: River (local Boca).

FERRO-VELEZ
(PRODE Nº 5)

FERRO: Basigalup; Agonil, Cúper, Carrizo y Marchesini; Arregui, Brandoni y Cañete; Noremberg, Márcico y Gargini. DT.: Aimar.
VELEZ: Navarro Montoya; Lucca, Larraquy, Cucciuffo y Bujedo; Vanemerak, Fren ó Messina y Meza; Lucero, Bianchi y Vázquez. DT.: Basile
Arbitro: Vigliano.
Cancha: Ferro.

ESTUDIANTES-ATLANTA
(PRODE Nº 6)

ESTUDIANTES: Islas; Craviotto, Agüero, Issa y Herrera; Ponce, Russo y Sabella; Vieta, Trobbiani ó Custodio Mendes y Trama. DT.: Manera.
ATLANTA: Domínguez; Gómez, Landucci, Coccimano y Wagner ó Raffaelli; Mazo, Jones y Torres; Villagra, Espala y Erramuspe. DT.: Pandolfi.
Arbitro: Ithurralde.
Cancha: Estudiantes.

INDEPENDIENTE-HURACAN
(PRODE Nº 7)

INDEPENDIENTE: Moriconi; Goglino, Monzón, Wiktor y G. Ríos; Reynoso, Carrizo y Carrera; Crnko, Percudani y Clara. DT.: Adorno.
HURACAN: López; Cortés, Sánchez, Angeletti y Torino; Zuttión, Martínez y Morresi; Scalise, Lanao y Carrizo. DT.: Crosta.
Arbitro: Gallina.
Cancha: Independiente.

CENTRAL-INSTITUTO (Cba.)
(PRODE Nº 8)

CENTRAL: Delménico; Ghielmetti, Kuchen, A. Killer y M. Killer; Chazarreta, Cornaglia y Palma; Martelotto, Batalla y Scalise. DT.: Volken.
INSTITUTO (Cba.): C. Rodríguez; Sánchez, Brunetto, Nieto y Oropel; Benítez, Corti y Beltrán; R. Rodríguez, Dertycia y Márquez. DT.: Resquín.
Arbitro: Bava
Cancha: Central.

TALLERES-TEMPERLEY

TALLERES: Naón ó Baley; Riquelme, Beccerica, Oviedo y Morales; A. Moreno, Tévez y Hoyos; Tedini, Bevilacqua y Magallanes. DT.: Maschio.
TEMPERLEY: Cassé; Villalba, Moris, Erbin y Gugnali; Quiroz, Vargas y Finarolli; Dabrowsky, Cragno y González. DT.: Zucarelli
Arbitro: Coradina.
Cancha: Estadio Córdoba.

EN DOMINGO, EL 13 DEL PRODE: COLON-BANFIELD

Un enfrentamiento con dos motivaciones diametralmente opuestas será el que mañana a partir de las 15.30, protagonizarán en Santa Fe, **Colón y Banfield**, que tendrá como agregado, ser el número trece del Concurso de Pronósticos Deportivos.

Mientras en la última jornada, los "Sabaleros" cayeron derrotados ante el líder del campeonato, Deportivo Español por 1-0, terminando de esa manera una larga serie de éxitos, el "Taladro" derrotó incuestionablemente a Estudiantes por 3-0 rompiendo el maleficio que había caído sobre ellos.

Por esos motivos, los dos llegarán a este compromiso con diferentes motivaciones. Los rojinegros con la necesidad de ganar para continuar su marcha ascendente y para ello será necesario que sus figuras claves —caso Alvarez, Balbuena y Mir— encuentren la fórmula para llegar al gol, pues seguramente deberán quebrar una férrea defensa como la que seguramente la presentarán los del Sur.

Además los "Sabaleros" deberán cuidarse sobremanera de no otorgar excesivas ventajas en su defensa para que Banfield no pueda imponer como argumento ofensivo el contragolpe, para el que tiene jugadores veloces que se ven muy bien con el mismo.

COLON-BANFIELD
(PRODE Nº 13)

COLON: Mercuri; Juncos, Longo, Carmona y Schneider; Vidal, Pighin y Alvarez; Chena, Balbuena y Mir. DT: Janin.
BANFIELD: Quiroga; Celiz, Segovia, Peñaloza y Ramírez; Jara, Soldano y Godoy; Tévez, Milano y Converti. DT: Celoria.
Arbitro: Misic.
Cancha: Colón.

EL ANALISIS DE UN PRINCIPE

Es el "Príncipe" de este River mendigo" de puntos en su lucha por retornar a los primeros lugares y dejar atrás un promedio que no lo favorece. **Enzo Francescoli** será el encargado de hilvanar junto a las zurdas de Alonso, Tapia y Teglia, los ataques de un River que necesita más que nunca de una victoria ante su arrimal para recuperar terreno, orgullo y olvidar definitivamente el fracaso de no haber salido campeón del pasado campeonato Nacional.

Claro que el presente de Boca, tremendamente pobre, logra que River, con muy poco, sea favorito. Pero así como "un tuerto en el país de los ciegos". Pero no es para hacer ningún pronóstico en especial.

Así lo entiende **Francescoli**, quien dijo que **"muchos dicen que somos favoritos, y no es así. Aclaro que con esto no estoy desconfiando de nuestras fuerzas, sino que quiero significar que los clásicos siempre son un partido aparte. Existen otras motivaciones en el público y eso se transmite al jugador, aunque probablemente ahora no haya tanto entusiasmo como antes, de acuerdo a lo que muchos dicen".**

—¿River ya se recuperó de aquella derrota ante Ferro en la final del Nacional?

—Diría que sí, poco a poco estamos saliendo del impacto que nos sacudió tanto. Todos estábamos muy ilusionados con obtener el título, y no se nos pudo dar. Pero en River hay un plantel altamente capacitado para pasar al frente, para volver a pelear por la punta y alcanzar el título. El equipo se está reencontrando y el trabajo de Cubilla dará un buen resultado. El es un técnico capaz.

—¿Te adaptás definitivamente a tu puesto de volante derecho?

—Actualmente las posiciones fijas no sirven. El jugador tiene que saber moverse por toda la cancha. Cubilla me pide que haga eso, no me limita a una función determinada. Estoy cómodo, no obstante me gustaba jugar en la posición de volante izquierdo.

—¿Arriesgás un resultado?

—No, pero desde ya creo en el triunfo de River. Será una linda manera de satisfacer a los hinchas luego de aquel traspié.

—¿Jugar en el Monumental los beneficia?

—No, porque en esta clase de partidos lo que menos importa es la cancha. No creo que influya demasiado.

—¿Cómo le jugarías a Boca?

—Esa es función del técnico. Pero fundamentalmente pienso que más que pensar en Boca debemos intentar imponer nuestro juego.

—¿Los preocupa el promedio del descenso?

—No, para nada. En River no se piensa en eso. Miramos hacia arriba, para pelear la punta, jamás se nos ocurriría imaginar algo con el descenso.

Si no pensara eso, si no creyera que River pretende lo mejor en lo deportivo, no estaría aquí.

—En resumen, ¿confiás en River?

—Claro. Totalmente. Vas a ver que de aquí en adelante no paramos hasta ser campeones.

MARCICO Y GABY

Le tocó ayer a la novel tenista **Gabriela Sabatini** y al fútbolista de Ferro, **Alberto Márcico** ser los galardonados como los mejores deportistas del mes, por el Círculo de Periodistas Deportivos.

● ANTECEDENTES

El premio correspondió a los meses de abril y mayo del corriente año. El del mes de abril fue entregado a la joven y exitosa tenista por haber obtenido los torneos juveniles de ese deporte que se jugaron en: **Niza, Montecarlo, Santa Croce** y la **Copa Bonfiglio** en Milan. Luego como es sabido también se adjudicó el difícil torneo de **Roland Garros**, y el de **Verona**. A su vez **Alberto Márcico** recibió su trofeo por haber sido integrante (el mejor de todos) del equipo que se adjudicó **el Campeonato Nacional de Fútbol** organizado por la AFA y que diera a término en el mes de mayo. La ceremonia se llevó a cabo, entre la alegría de los premiados, en los salones del Plaza Hotel de nuestra ciudad.

SANTO '85: CON EL FLACO Y EN BOCA

Ante la negativa de López Cavallero a su ofrecimiento, San Lorenzo sigue buscando técnico. Los candidatos más firmes son Miguel Angel López, Rogel, Urrolabeitia y Trillini. La intención de los dirigentes es firmar con el elegido contrato por 6 meses. Esto se debe a que tienen el firme deseo de contratar para el próximo año nada menos que a César Luis Menotti.

Por otro lado aparentemente la institución de Boedo solucionó su destino nómade desde que abandonara sus instalaciones en Avenida La Plata. A partir del año próximo jugará de local en la popular Bombonera. Así lo informaron los directivos luego de una reunión con sus pares de Boca. A San Lorenzo se le vence el contrato que tiene con Atlanta el 30 de junio, pero por una cláusula de éste, puede optar a 30 días más de locación.

Siguiendo con la cuestión del técnico, luego de los avatares del ofrecimiento, que fuera rechazado, a López Cavallero, el señor Miele, directivo del "Ciclón" informó que "el entredicho con el Deportivo Español, está solucionado. Nos pusimos en contacto con Ríos Seoane y le explicamos que fue un malentendido". Pudimos saber por nuestra parte que el dúo de técnicos se reunió con el presidente español y le planteó que si la intención de éste era que el Deportivo se salve del descenso, entonces ellos aceptarían el ofrecimiento de San Lorenzo, ya que consideran que por los puntos conseguidos, Español está a salvo. La respuesta de Ríos Seoane marcó la firme intención de que la entidad consiguiera el ascenso a la división "A". Planteadas así las cosas, López y Cavallero, rechazaron el ofrecimiento "santo". Los directivos se abocaron entonces a la búsqueda. El candidato más firme es el ex técnico boquense Miguel Angel López.

Pregunta que lo Pone Mal

Gran susto se llevó el germen de **"Pablito Petaca"**, cuando un grupo de estudiantes, empuñando palmetas matamoscas, lo comenzaron a correr

Cuando **"Pablito"** logró explicarles, uno de los chicos entonces le contó: **"Para que nos perdone le confiamos que al presidente de Boca no le gusta nada que le pregunten por qué no juega Gatti. Cada vez que lo hacen él responde: ¿Por qué no preguntan por 11.500 libros que tenemos en nuestra biblioteca... o por la peña folklórica... o por los 30.000 socios**

Cobraron y Vieron "Tapes"

¡Qué pillo que anda hecho el "Correcaminos del Once"!. Desde que abandonó sus incursiones por los matorrales sureños, ahora trata de cambiar su imagen haciéndose el misterioso. De todas maneras, sigue siendo un valioso contrapeso de esta sección, y nos dijo: **"Ayer anduve por la AFA y me enteré que fueron muchos los jugadores seleccionados que fueron a cobrar el premio ganado por el encuentro frente a Brasil. Más tarde se sumaron al resto del plantel de Bilardo, para ver los 'video-tapes' de partidos de Brasil - Argentina y también Brasil - Uruguay... El 'Narigón' sigue estudiando".**

Un Partido que Salió Caro

El **"Lobo Feroz"** y **"Julio Vendetuti"** se fueron a cortar el pelo juntos. Pero al ser la deuda con el "Coaffier" tan abultada, éste decidió cobrarse la gran revancha y les dio con un hacha. Al traidor del **"Vendetuti"** le dejó un ridículo flequillito, mientras que al refunfuñón del **"Lobo"** la marca de la taza. Al regresar contaron: **"Peor le salió a Chicago cuando jugó el 'accidentado' partido con Quilmes. Entre lo que tuvo que pagar de concentraciones, abonarle doble a los controles por ser feriado el día del partido y demás yerbas, tuvo que desembuchar 60.000 pesos argentinos".**

Quiere Armar un Equipazo

El **"Yeti Rojo"** reflexionó: **"Lo mejor es no hacerse problemas y seguir informando. ¡Anoten cheee! : La intención del titular de All Boys, Bernardo Kieillof es constituir un gran equipo en el 85, como pasó el año pasado. Tiene proyectado comprar dos jugadores de jerarquía. Tal como quiso hacer de su bolsillo a principio de temporada con Donaires (Brown) y Colombatti (Morón). Inconvenientes institucionales se lo impidieron".**

A ESPAÑOL LO VO

TERRENO PARA EQUILIBRISTAS

La lluvia quedó atrás, pero su paso quedó registrado en los campos de juego. Viendo el campo de Quilmes, tuvimos la sensación de que iba a ser muy difícil practicar buen fútbol, ese buen fútbol, que es suministrado al aficionado por cuentagotas.

* * *

En el partido de hoy, tres "ex" iban a enfrentar a su casaca anterior. Clide Díaz, Zárate y Lorea, hoy en Español, vistieron hasta hace poco la blanca camiseta del viejo y aguerrido Quilmes Atlethic Club.

* * *

No obstante el día soleado, no fue muy concurrido el estadio cervecero. Evidentemente, la economía tiene algo que ver con la falta de público en los espectáculos tanto sabatinos como domingueros.

* * *

Una cerrada ovación, saludó la entrada al campo de juego de la dupla López-Caballero, que fieles a una línea de conducta dijeron "noes" al tentador ofrecimiento de San Lorenzo para dirijir sus planteles.

OTRA MALA BROMA: BOMBA EN CASEROS

Otra broma de mal gusto volvió a repetirse esta tarde. Una llamada anónima a la sede del club Estudiantes de Buenos Aires, notificó que a las 15.30, justo a la hora de dar comienzo el partido contra Defensores de Belgrano, por el campeonato de la "B", iba a explotar una bomba colocada debajo de una tribuna.

Con la premura del caso se dio aviso a la policía concurriendo minutos más tarde al estadio de Caseros, peritos en explosivos de la policía provincial. Se realizó un minucioso examen y no fue hallado tal explosivo. El partido comenzó sin problemas.

Se repitió la misma broma de mal gusto del partido Lanús-Quilmes, donde se había registrado una denuncia similar falsa.

Centurión no puede hacerse de la pelota cuando estaba en una buena posición. Se adelantó Pedernera y rechazó de

Centurión remató de derecha con fuerza. Silva no llega a tiempo.

UN DOMINIO REPART

Una vez más Español, demostró sus condiciones de equipo parejo y prolijo. Por eso fue, que aguantó los embates de Quilmes que un poco desordenado trató de "ahogar" a Español en el arranque de medio campo, para posteriormente, llegar vía Moles o Monzón y en otras oportunidades Almada, a inquietar a una defensa, que adelantándose dejaba "pagando" los adelantamientos de la vanguardia local.

Español, ante esta alternativa, llevó peligro a la valla de Rigante, vía Lorea o Moreno, pero el guardavallas respondió eficientemente evitando la caída de su marco.

El juego quedó entonces, circunscripto al medio campo, donde comenzaron a aparecer algunas piernas fuertes, las que se fueron acentuando a medida que se apretaban las marcas.

Y vino la expulsión infantil de D'Angelo, que aplicó un "cross" que lo vieron hasta de un s saba sobre Quilmes, y nución numérica de que el local se adelant po, buscando la diferen cador que llegó cuando ba sus pulmones de air finalización de la eta

Triunfo parcial de un bien no merece estar e ne a su favor el haber Español, también hizo la injusticia del resulta

La segunda parte, fue que la primera. Españ rioridad de número, tr los medios de no dej llar", y desde allí se lan de vulnerar a Rigante constituido en la figur

Quilmes, apretado, t lar al contragolpe, y allí ra de Victor Martinez a sus muchachos al me "titiritero".

Y SE "PINCHO" DEFENSORE

Todo estuvo a nivel mediocre en Caseros. Partido enredado con demasiado juego en medio campo y escasas llegadas. Así le fue muy difícil a Estudiantes y Defensores crear situaciones de riesgo a los arqueros. La primera media hora pasó prácticamente sin mayores emociones, sobraron las marcas y faltó el buen fútbol.

Sin embargo hubo algunos intentos, pero ninguno prosperó. 10m y avanzó Aponte, toque hacia Espósito, dio pase cruzado para Marandet que le pegó como venía a la pelota y el envío fue desviado.

Un cuarto de hora y Correa mandó pelotazo arriba, lo recibió Ronci, cabezazo para Arbelo que se metió entre dos defensores y, cuando iba a rematar, lo despojó oportunamente R. Rodríguez.

Las marcas seguían siendo muy estrictas y ninguno de los dos equipos logró prevalecer

19m. y avanzó Savini por el lateral derecho, en buen momento hizo centro para la entrada de Monroig, cabezazo de éste desde el borde del área en forma bombeada que atajó sin problemas Anhielo.

GOL LOCAL: 42 m y Estudiantes encontró justo premio a sus afanes. Fue quien intentó ir más al ataque y quien buscó el gol. Se produjo un mal despeje de Laguna hacia el costado derecho. Lo recibió Savini, dentro del área, e hizo centro rasante. Baldovino se anticipó a Laguna y con la punta de su botín tocó la pelota metiéndola junto al poste izquierdo. Alegría y a festejar...

● **SEGUNDO TIEMPO**

Repuntó bastante el juego en este segundo tiempo. Se intentó y se llegó más a los arcos lo que produjo un repunte en el partido que fue más agradable. Defensores se vió obligado a un adelantamiento en su estrategia y buscó así adueñarse del medio campo. Estudiantes defendió con acierto y mantenía su golcito de ventaja. Ruiz reemplazó a Cáceres.

En la media hora, Ledesma reemplazó a Fraga y el partido cobró inesperadamente su mayor atracción. "Defe" buscaba la igualdad adelantándose en el campo. Estudiantes defendía con acierto y arrimaba también peligro. 40m y pelota que llevó a Savini a quien Correa le hizo foul. Le ejecutó Marandet y la pelota se fue cerca de un poste. Defensores se desesperó, era puro nervios y así el juego y el propio Estudiantes se lo complicaron. Fue una victoria muy trabajosa que premió la labor estudiantil en la prim

ESTUDIANTES DEFENSORES

ESTUDIANTES: Manis; R.Rodrig Aponte, Cortés, Hirschfeld, Sav Espósito, Marandet y Baldovi DT: Bongiovani. SC: Maulue Monroig y Corrales.

DEFENSORES: Anhielo; Barrios ga, Galbán, Laguna, Cáceres. R Arbelo y W.Fernández. AS: R Busti-Leonardi. SC: Salsano, ma y Ruiz.

Arbitro: J.Botelli.

Cancha: Estudiantes.

LTEO LA CERVEZA

El Puntero Cayó en Quilmes; Expulsaron a D'Angelo

eza. Chau, peligro.

La primera acción correspondió al local, que avanzó por intermedio de Silva, pero todo se frustró al encontrarse Moles en posición adelantada.

Larga pelota que recibió Lorea para habilitar a Centurión, cuyo remate se convirtió en gol, pero todo quedó anulado por mano del "Rulo".

Tiro libre para Español. Donaires fue el encargado de hacerlo, y su fuerte disparo, fue bien contenido por Rigante.

8 minutos. Una vez más Moles habilitó a Monzón, y una vez más también la defensa de Español se adelanta, dejando "pagando" al Nº 9.

Lorea a Crespo, que pese a la intervención de Freddiani, se lleva el balón, pero finalmente Carrá le comete infracción. Tiro libre. El disparo hecho efectivo por Donaires, salió muy lejos del travesaño.

Clide Díaz a Crespo que pierde con Freddiani, a quién Correa comete infracción. Pizarulli, no se demora y saca violentamente en dirección a Martínez, que cruza el balón hacia Almada, pero el puntero comete infracción contra Ojeda, anulando una buena intentona del local.

Almada juega con Víctor Martínez, que alarga hacia Moles, pero se cruza Clide Díaz, sacando sobre un costado al corner. El disparo desde el rincón, sale totalmente desviado.

15 minutos. Clide Díaz, a Donaires, que es despojado por Freddiani, que habilita en profundidad a Monzón, pero el balón sale del terreno de juego. Carrá, "rompe" una doble pared entre Correa y Crespo, y habilita a Martínez, que mediante un "caño" habilita a Almada, pero se cruza Catalano conteniendo con seguridad. Tras unos segundos en el suelo el Nº 1 se repone, continuando el partido. El juez, amonesta a Almada por la acción. Centro de Crespo, que Lorea cabecea, pero Rigante girando en el aire, sacó sobre el travesaño al corner. Centurión se encarga de la pena, pero Lorea al cabecear mal, hace que el balón salga del campo.

Amarilla para Ojeda, que cometió fuerte infracción contra Almada.

20 minutos. Disparo de Correa, que Centurión corrige en su trayectoria saliendo el balón afuera, lejos del marco de Rigante.

25 minutos. La duda en el área quilmeña. Pelota que Pizarulli, saca con el codo, sin que Gelay, sancione pena alguna.

Centurión, recibió de Correa, y emprendió veloz corrida pero fue contenido por Pizarulli con infracción. Donaires, el "fusilero", saca un centro pasado, que no llega a nadie.

Media hora. Moles a Carrá, pero Clide Díaz, quita sacando afuera.

Frediani a Martínez, quitando Correa a medias, pero el mismo Frediani le comete infracción al defensor "españolista".

Larga pelota en dirección a Centurión que es hostigado por Pizarulli, que finalmente saca el balón al córner.

La pelota fue en dirección a Moreno, pero Rigante se anticipó. Aparecen algunas piernas fuertes fundamentalmente en el centro del campo. Infracción a favor de Quilmes, cometida por Zárate contra Mozón. Nada. Buena intervención de Rigante, ante los pies de Moreno, que había recibido un buen pase de su compañero Lorea.

35 minutos. Infracción de D'Angelo contra Moles, que Gelay corta mostrándole la roja al defensor de Español, que se había tomado "revancha" de una infracción anterior que le cometiera Moles y que el juez no vio. Crespo a Moreno, éste a Zarate, que saca un centro para Centurión, pero se anticipa Rigante quitando.

EL TORO QUEDO K.O.: 45 minutos. Centro de Almada que Víctor Martínez bajó de cabeza para Moles. Eludió éste a Clide Díaz rematando bajo hacia el palo izquierdo del arquero, marcando así la apertura del marcador.

● SEGUNDO TIEMPO

Tiro libre para Quilmes por infracción de Clide Díaz. Víctor Martínez lo hizo en dirección a Monzón, que eludió a Zárate, pero su centro fue tomado por el arquero Pedro Catalano.

10 minutos. Lorea a Moreno que devuelve. Cruza entonces el balón a Donaires, pero la pelota se va del terreno al no ser dominada por el 10.

Moles a Martínez éste a Monzón, que pone el balón en los pies de Carrá. Cruza éste a Almada, pero se anticipa Ojeda sacando afuera.

Buena oportunidad perdida por Español. Larga pelota en dirección a Lorea que eludió a Rigante y habilitó a Centurión que remató, pero el balón rebota providencialmente en el arquero salvándose.

Ojeda a Lorea que es despojado por Britez. El defensor, pretendió habilitar a Martínez, pero quitó Zárate sacando afuera.

Falla de Ojeda que permite a Almada hacerse del balón y su remate es sacado por Clide Díaz al córner, que no trajo peligro.

25 minutos. Crespo a Lorea, quitando Carra que juega con Martínez, para habilitar a Moles, pero se anticipa Correa, jugando con Donaires, que saca un centro. No cabecea Lorea, quitando Pizarulli.

Cambios al por mayor. En Quilmes, Lali reemplazó a Frediani y Parodi a Monzón, en tanto que en Español, Ibarra lo hizo por Centurión. Media hora. Foul de Lali contra Correa, que termina sacando del campo el defensor quilmeño.

Moles a Almada que elude a Donaires, para habilitar a Martínez, pero cuando éste pone el balón en los pies de Moles, es sorprendido en posición adelantada.

Centro de Moreno, que no tiene dirección, saliendo afuera.

Español no se entrega, centro de Correa que contiene Rigante, pero el balón se escapa de las manos del arquero saliendo al córner.

LA FURIA QUEDO EN LA ESPUMA: 38 minutos. Víctor Martínez, por la izquierda, cruzó hacia Almada, no alcanzando a despejar Ojeda, tomando el puntero que eludió a Correa y cuando Catalano salía lo venció con tiro bajo.

QUILMES 2 ESPAÑOL 0

Quilmes: Rigante; Pizarulli, Silva, Pedernera, Frediani, Britez, Almada, Carrá, Moles V. Martínez y Monzón. AS: Moldatini. DT: H.Notaris. SC: Maidana, Gorayo, Parodi y Lali.

Español: Catalano; D,Angelo, Ojeda, Zárate, Correa, Clide Díaz, Lorea, Crespo, Moreno, Donaires y Centurión. AS: Peidró. DT: López-Caballero. SC: Pérez Sassone, Ibarra y Rodríguez.

Arbitro: H.Gelay. **Cancha:** Quilmes.

Clide Díaz se cruza justo y logra sacarle la pelota a Moles. Este ya estaba por fusilar a Catalano con tiro de zurda.

RACING NO CEJA Y VA

Venció a Porve, en Vélez

Traverso achica muy bien el remate de Pascutti (fuera de foco). Una gran atajada.

Apenas comenzado el encuentro, la visita se fue con todo en busca de abrir el marcador, y no extrañó que a los cinco minutos en un apurón de Racing la defensa de El Porvenir cediera un corner; Brindisi fue el encargado de ejecutarlo en forma cerrada y en el área saltaron Castelló y Romero triunfando el hombre local que despejó hacia un costado. Tres minutos después vuelve a cargar Racing; Brindisi en el medio dio para Caldeiro, éste alargó para Garcete adelantado en su defensa pero se le interpuso un defensor y alejó.

Tras cartón Pérez en el medio juego cedió para Torletti; éste desbordó a su marca y envió un centro pasado pero en el otro extremo del campo no había ningún compañero y la pelota se perdió afuera.

Once minutos y cargó a fondo El Porvenir; en el área grande saltan Abdala y Romero de los locales, cuando baja la pelota Romero le pega al arco y la pelota luego de pegar casualmente en la mano de Squeo se va a un costado. Sobre los quince de juego Pascutti, gran valor por el tiempo jugado, le hace un "túnel" a un rival y luego de tomar nuevamente la pelota cede para Torletti, éste se saca una marca de encima y manda centro cerrado que es controlado por Traverso.

A los dieciocho minutos Fiorio desde su defensa envía centro pasado para Caldeiro pero éste se entretiene y le roba la pelota Esquivel.

A los veinte minutos bien Pascutti, en gran jugada elude la marca de tres rivales; el último de ellos Uran lo toma de las piernas y lo hace caer; foul; toma la pena cerca del área Romero con pase para Esquivel, éste solo frente a Traverso remata fuerte y el número uno de Racing con las piernas manda al corner.

Un minuto más tarde el árbitro cobra un foul a favor de Racing cerca del área; Brindisi hace efectiva la pena con centro para Matuszyczk; éste cabecea en dirección al ángulo y Caffaro en gran acción mandó al corner.

Media hora de juego; partido parejo con un gran jugador en el campo. Pascutti era el hombre que le ponía color al fútbol por la calidad demostrada, en la visita quería asomar Brindisi como el mejor jugador.

Sobre los treinta y un minutos Esquivel entrega dentro del área para Pascutti, éste remata hacia el arco y la pelota roza el travesaño.

Dos minutos después gran jugada de Esquivel que elude a Brindisi y Squeo; éste último lo traba fuerte y el árbitro cobra foul; Pascutti fue el encargado de ejecutar, amagó para un lado y cedió para Torletti que estaba solo, el puntero deja picar la pelota y ésta se le va afuera.

Cerca de los cuarenta minutos, nuevo corner para Racing; Brindisi lo ejecutó y Benítez remató de cabeza y la pelota pasó cerca de un poste.

● **SEGUNDO TIEMPO**

En el complemento Grimoldi ingresó en lugar de Raffo.

BRONCA EN EL 'GALLINERO'

La época de las vacas flacas también se siente en Morón. Las dificultades económicas por las que atraviesa el "Gallito" está provocando un conflicto con sus jugadores. Es que la entidad del oeste les debe el mes de mayo y varios premios. Esto ha creado gran malestar en el plantel que ha amenazado tomar actitudes drásticas ante la falta de pago.

Ayer los directivos de Morón llevaron dos mil pesos "per capita" para apaciguar el enojo. Pero esta exigua suma más que tranquilizar obró como acicate para que algunos jugadores amenazaran con mandar el telegrama en la semana próxima.

Finalmente la cosa quedó definida así: el plantel profesional decidió presentarse hoy en Floresta ante All Boys y ponerse en contacto con las autoridades de Futbolistas Argentinos Agremiados el próximo lunes. Pero según les dijera un vocero del plantel los ánimos están caldeados y podría llegarse a los telegramas de desvinculación.

Brindisi maniobra con la pelota muy solo. Se aproxima Bernárdez.

HAY EN EL POZO MAS DE TREINTA Y TRES MILLONES

El pozo destinado al concurso de Pronósticos Deportivos de esta semana asciende a 33.539.612 pesos argentinos. Las cifras definitivas de la jugada 568 del concurso son éstas:

Tarjetas en concurso: 2.466.148.
Tarjetas impugnadas: 8.013.
Recaudación total: 83.849.032 pesos.
Pozo a distribuir: 33.539.612,80 pesos.

PRODE

	L		E		V
1		Racing (Cba.)		Unión	
2		San Lorenzo		Chacarita	
3		Platense		Argentinos	
4		Boca		River	
5		F.C.Oeste		V.Sársfield	
6		Estudiantes		Atlanta	
7		Independiente		Huracán	
8		Central		Instituto	
9		All Boys	X	Dep. Morón	
10		Los Andes	X	Gimnasia	
11		El Porvenir		Racing	X
12	X	Quilmes		Dep. Español	
13		Colón		Banfield	

Partido Nº 13, se juega mañana.

Corvo pasa la pelota en profundidad, pero Brindisi corre enseguida a cortar el avance.

SUBIENDO LA CUESTA

Perdía y lo dio Vuelta

Sobre los dos minutos Matuszyck en el medio de la cancha avanzó hasta el fondo y envió centro cerrado que Caffaro mandó al corner; ejecutó el mismo Brindisi en forma larga para la entrada de Garcete que remató y esta vez Abdala despejó mandando al medio campo.

PORVE... GOL: Iban diez minutos de juego cuando desde la izquierda Corvo envía un centro sobre el área; allí se quedan Castelló y Traverso, esto es bien aprovechado por Landaburo que se les anticipó a ellos y de cabeza pone el 1 a 0 a favor de los locales.

A los quince Pavón ingresó por Benítez en Racing.

Tres minutos después del cambio se salva milagrosamente El Porvenir; centro de Brindisi, cabeceó Caldeiro y Caffaro con los pies rechaza; el rebote lo tomó Pavón que remató sobre el arco y nuevamente Caffaro contuvo.

CASTELLO EL SALVADOR, porque a los veinte minutos puso el empate. Centro de Brindisi para Pavón, éste se la hace pasar por arriba a Caffaro y cuando la pelota iba a entrar el arquero la manotea; Castelló entraba a la carrera y puso el empate y la alegría a los hinchas académicos.

CASTELLO ES Nº 2; PUEDE SER Nº 9 Y VALE POR DIEZ: más alegría aun en los hinchas de Racing. Abdala a los veinticinco minutos le comete foul a Caldeiro; Grimoldi es el encargado de ejecutar hacia el arco, Caffaro no contiene bien y nuevamente Castelló se anota y pone el 2 a 1.

Luego del gol Medina ingresó por Torletti en El Porvenir y dos minutos después Cabrera lo hizo por Esquivel.

APARECIO MIGUEL Y MAS TRANQUILIDAD EN AVELLANEDA. Se jugaban descuento cuando Caldeiro robo en el medio y cedió para Grimoldi, el volante alargó para Pavón, en tres cuarta cancha cambió de punta para Brindisi que tocó ante la salida de Caffaro y puso el 3 a 1 a favor de la "Academia".

Garcete se tira a los pies de Torletti y le comete infracción al puntero.

EL PORVENIR 1 — RACING 3

EL PORVENIR: Caffaro; Abdala, Bernardiz, Benedetti, R. Pérez, Romero, Torletti, Esquivel, Landaburu, Pascutti y Corvo. AS: Scorza. DT: Righi. SC: Treseghet Benet Cabrera y Medina.
RACING: Traverso; Castelló, Garcete, Squeo, Uran, Fiorio, Matuszyczk, Brindisi, Raffo, Caldeiro y Benitez. AS: Wirts. DT: Cejas. SC: Veloso, Rotondi, Grimoldi y Pavón.
Arbitro: Biscay.
Cancha: Vélez.

TIGRE SE TRAJO UN PUNTO

Empató en Junín; También Igualó el Lobo; Goleada de Almirante

SARMIENTO 2 — TIGRE 2

SARMIENTO: Peratta; Lamolla, Salces, Ortiz, De La Llera, Manzi, Pezatti, Montes, Hernández, Giordano y Forgues. AS: Casal. DT: Malbernat. SC: Sotile, Corbanini, Sánchez y Molina.
TIGRE: García; Santillán, Flores, Artico, Roma, Ubeda, Caligiuri, Sánchez, Chaparro, Fiori y Paruzzo. AS: Hernandorena. DT: Sacchi. SC: Urquiza, Pajón, González y Palomar.
Arbitro: Juan Rolando. **Cancha:** Sarmiento.
Goles en el primer tiempo: A los 9m Pezatti (S); 10m Paruzzo (T) y 32m Paruzzo (T).
Gol en el segundo tiempo: A los 20m Hernández (S)

LOS ANDES 1 — GIMNASIA 1

LOS ANDES: Damiano; Medina, Bernardis, Escobedo, Acevedo, Serrizuela, Cuellos, Infrán, Pizzo, Molina y Rojas. AS: Yonadis. DT: Ginarte. SC: Bravi, Castro, Gutiérrez y Garay.
GIMNASIA: López; Marchi, Tempesta, Luquez, Kusenka, Ingrao, Pedrazi, Andrada, Flores, Garrió y Ramírez. AS: Castagnetto. DT: Veiga. SC: Ithurrieta, Piris, Ferrer y C. Fernández.
Arbitro: Schiavone. **Cancha:** Los Andes.
Goles en el segundo tiempo: 10m. Flores (G.) y 37m. Gutiérrez (L.A.).
Cambio: Bravi y Gutiérrez por Bernardis y Acevedo (L.A.), Ferrer y Fernández por Carrio y Flores (G.)
Recaudación: $a 146.840.

ALTE. BROWN 5 — ITALIANO 1

ALTE. BROWN: Pistone; Capiello, Baroffio, Sequeira, Tobbio, Amorone, Fernández, Zacharsky, Cecchi, Benítez y Ruffini. AS: Galinovsky. DT: A.Vázquez. SC: Belén, Russo, Rojas y Estigarribia.
ITALIANO: Lanari; Díaz, Albariño, Alvarez, Almeida, Milozzi, Seppaquercia, Labruna, Montecello, Carrizo y Robles. AS: Polito. DT: J.C.Merlo. SC: Herrera, Bolado, Bustos y Kopriva.
Arbitro: M.Jacome. **Cancha:** Deportivo Morón.
Goles en el primer tiempo: 36m., Fernández (B.); 42m., Cecchi (B).
Goles en el segundo tiempo: 9m, Cecchi (B); 11m, Ruffini (B); 25m, Benítez (B); 38m, Robles (I).
Cambios: Kopriva por Montecello (I); Rojas por Ruffini (B).
Recaudación: $a 37.025.

ALL BOYS 1 — MORON 1

ALL BOYS: Brunetti; Zárate González, J. López, Acosta, Tayares, Milozzi, Ríos, García, De Sarrasqueta, Tapia y Ferraresi. AS: Seria. DT: F. Pizarro. SC: Carro, Sánchez, Arcángeli y Palópolis.
MORON: Micheli; Luongo, Bustingorria, Marucci, June, Filipetto, Rota, Villa, Gambier, Espíndola y Toloza. AS: Silva. DT: R. Ferreiro. SC: Herrera, Marchialu, Mercado y Armani.
Arbitro: R. Torres. **Cancha:** All Boys.
Gol en el primer tiempo: 32m. De Sarrasqueta (AB).

ASI ESTAN EN LA "B"

ZONA "A"

EQUIPOS	J.	G.	E.	P.	Gf.	Gc.	Pts.
ESPAÑOL	21	16	2	3	36	15	34
RACING	21	10	6	5	35	22	26
TIGRE	21	9	8	4	33	21	26
ARGENTINO	21	9	5	7	36	33	23
COLON (x)	20	8	7	5	29	28	23
GIMNASIA	21	9	4	8	36	28	22
ALTE. BROWN	21	9	4	8	35	31	22
LOS ANDES	21	7	7	7	32	34	21
SARMIENTO	21	3	11	7	25	31	17
ARMENIO	21	4	7	10	20	33	15
ARSENAL	21	5	4	12	17	31	14

ZONA "B"

EQUIPOS	J.	G.	E.	P.	Gf.	Gc.	Pts.
DEFENSORES	21	12	3	6	33	21	27
QUILMES	21	5	12	4	27	23	22
LANUS	21	10	2	9	32	29	22
CHICAGO	21	7	8	6	23	25	22
ESTUDIANTES	21	8	5	8	23	26	21
MORON	21	7	6	8	29	24	20
BANFIELD (x)	20	8	3	9	27	23	19
EL PORVENIR	21	5	9	7	21	29	19
ALL BOYS	21	5	6	10	21	30	16
TALLERES	21	5	6	10	20	35	16
ITALIANO	21	3	7	11	22	40	13

(x) Completan mañana.

PROXIMA FECHA

(22ª Jornada - 1ª de las revanchas)

ALTE BROWN (1) vs. SARMIENTO (1)
ESTUDIANTES (0) vs. ITALIANO (2)
COLON (2) vs. DEFENSORES (2)
QUILMES (0) vs. BANFIELD (0)
ARSENAL (0) vs. ESPAÑOL (1)
EL PORVENIR (1) vs. LANUS (0)
LOS ANDES (1) vs. RACING (2)
TALLERES (1) vs. GIMNASIA (2)
ARMENIO (2) vs. ARGENTINO (4)
ALL BOYS (0) vs. CHICAGO (3)
TIGRE (2) vs. MORON (0)

Entre paréntesis, los resultados de la primera rueda.

Gol en el segundo tiempo: 22m Armani (AB)
Cambios: Sánchez por Tapia (AB) y Armani por Villa (M).
Recaudación: $a 102.130.

ARMENIO 0 — CHICAGO 0

ARMENIO: Barisio; Gardarián, Julio González, Horacio González, Oca, Abramián, Scotta, Sanabria, Gallardo, Acevedo y Di Gregorio. AS: Baldivieso. DT: Tuya. SC: Gebel, Maciel, Quiroga y Travito.
NUEVA CHICAGO: Sebastia; Berdecchia, Schneider, Loyarte, Mora, Narha, Díaz, Rifourcat, Rezza, Bina y Acuña. AS: Spinfale. DT: J. Pérez. SC: Buontempo, Calipo, Vera Benítez y Demarco.
Arbitro: Sinnot. **Cancha:** Defensores.
Cambios: ST: Calipo por Narha (C) y Maciel por Sanabria (A).
Recaudación: $a 94.675.

TALLERES 3 — ARGENTINO (R) 1

TALLERES: Wenner; Laslo, Pereyra, Bidevich, Logatto, A.J. González, De Angelis, Gallardo, De Luca, Pantano y Gómez de Armas. AS: Iglesias. DT: Calics. SC: Giménez, Panello, Fernández y Pérez.
ARGENTINO (R): Vilche; Monti, Martino, Miniello, Montero, Belem, Herrero, Bertolini, Trevino, Jansa y Pizzicotti. AS: Ghione. DT: Bautista. SC: Lanzoni, Corbera, Franchoni y Brasesco.
Arbitro: Coradina. **Cancha:** Talleres.
Gol en el primer tiempo: 21m. De Angelis (T.) de penal.
Goles en el segundo tiempo: 2m. Jansa (A.R.), 25m. De Luca (T.) y 30m. Gómez de Armas (T.)
Cambios: Fernádez por Gómez de Armas (T.)
Recaudación: $a 17.000.
Incidencias: S.T. 36m. expulsado Belem (A.R.)

ARSENAL 0 — LANUS 2

ARSENAL: Bernardis; De Luise, Podeley, Savarese, Aquino, O. López, Marquez, Franzoni, Burruchaga, R. López y Balbi. AS: Merlo. DT: Subcomisión de fútbol. SC: Martínez, Navarro, Ladavaz y Urtazun.
LANUS: Molteni; De Magistris, Sicher, Vattimos, Bianchini, Schamberger, Nigretti, Attadia, Villagrán, Labonia y Vicente. AS: Dibono. DT: R. Cabrero. SC: Ramírez, Oriolo, Toledo y Lebioso.
Arbitro: J. Borrelli. **Cancha:** Arsenal.
Gol en el primer tiempo: 41m., Labonia (L).
Gol en el segundo tiempo: 15m Nigretti (L) de penal.
Incidencias: A los 35m del segundo tiempo Molteni (L), atajó un penal ejecutado por Franzoni (A).
Cambios; Oriolo y Toledo por Bianchini y Villagrán (L), Urtazum por Aquino (A).
Recaudación: $a 66.265.

CAMPANAZO A ITUZAINGO

La rueda de las revanchas del campeonato de primera "C" tuvo un buen comiemzo con el partido que en Campana disputaron el local Villa Dalmine y el puntero Ituzaingó. La primera etapa, que finalizó con el marcador en blanco, mostró más ambicioso al comienzo al conjunto "violeta", pero poco a poco los visitantes emparejaron las acciones y el encuentro fue equilibrado y con pasajes de fútbol agradable. En el segundo tiempo Dálmine se puso en ventaja de movida y la reacción de Ituzaingó en busca de la igualdad generó una lucha intensa que puso emoción y suspenso al cotejo.

VILLA DALMINE 2 — ITUZAINGO 1

VILLA DALMINE: Lerguen; Schaer, Latreite, Correa, Sosa, Villanueva, Rivero, Di Rissio, De Alessandre, Portillo y Basualdo. DT: Glaria.
ITUZAINGO: Mena; Aloé, Licastro, Benítez, Cataldo, Locatelli, Ferreyra, Quinteros, Pérez, Viveros Vera y Gómez Caballero. DT: J. Nuin.
Arbitro: Vigil.
Goles en el segundo tiempo: 1m Basualdo (VD); 28m Bertolini (I); 35m Rojas (VD).
Cambios: Bertolini por Ferreyra (1); Rojas por Rivero (VD).
Incidencias: A los 15m del PT, Portillo (VD) desvió un penal.
Terceras: Villa Dálmina 2 Ituzaingó 1.
Recaudación: $a 51.321.

ARG. DE QUILMES 4 — SAN TELMO 1

ARG. DE QUILMES: Garcilazo; Giachelo, Vittor, M. González, Castillo, Alderete, Toledo, Chafalla, Godoy, Cecconatto y Cristaldo. DT: Regina.
SAN TELMO: Mitchel; Castro, E. Ramírez, Robledo, Landolfi, Ramírez López, Restelli, Sejas, S. González, Malfitano y Estigarribia. DT: Mura.
Arbitro: Dellacasa.
Goles en el primer tiempo: 8m Castillo (AQ); 33m Cristaldo (AQ); 36m Cecconatto (AQ).
Goles en el segundo tiempo: 22m Godoy (AQ); 39m Brunetti (ST).
Incidente: 31m ST expulsado Castro (ST).
Cambios: Brunetti por Sejas (ST).
Recaudación: $a 14.460.

COMUNICACIONES 1 — GRAL. LAMADRID 2

COMUNICACIONES: Greco; De Souza, Basteiro, Graciani, Ortega, Jorge, Distéfano, S. Unzalo, Rizzi, Lozano y Arleo. DT: Dedovich.
GRAL. LAMADRID: Medina; Scapucio, Carrizo, Espósito, Honorio, Montemurro, Rosas, Pared, Policaro, Chazarreta y Merlo. DT: Novello.
Arbitro: L. Olivetto.
Gol en el primer tiempo: 5m De Souza (C).
Goles en el segundo tiempo: 13m Montemurro (GL); 26m Policaro (GL).
Recaudación: $a 4.540.

ALMAGRO 1 — EXCURSIONISTAS 0

ALMAGRO: Sarmiento; Henrich, Argüeso, Calentino, Carozza, Poles, Catalán, Mazariche, Horvath, Godoy y Pérez. DT: Rímolo.
EXCURSIONISTAS: Esperante; Rada, Mezher, Lacanna, Carrizo, Meneghetti, Luna, Carrasco, Del Castillo, Zarza y Leguizamón. DT: Paladino.
Arbitro: Rodríguez.
Gol en el segundo tiempo: 3m Argüeso (A).

ASI ESTAN EN LA "C"

ZONA: "A"

EQUIPOS	J.	G.	E.	P.	Gf.	Gc.	Pts.
DEF. UNIDOS (x)	19	8	7	4	33	25	23
SAN TELMO	20	8	7	5	30	28	23
EXCURSIONISTAS	20	6	4	10	27	30	16
MUÑIZ	20	6	4	10	18	28	16
TRISTAN SUAREZ	20	1	9	10	11	24	11

ZONA: "B"

EQUIPOS	J.	G.	E.	P.	Gf.	Gc.	Pts.
SAN MIGUEL	20	10	7	3	32	17	27
DEF. Y JUSTICIA	20	10	7	3	30	15	27
VILLA DALMINE (x)	19	9	4	6	31	20	22
BERAZATEGUI	20	8	5	7	17	19	21
LAMADRID	20	4	2	14	17	44	10

ZONA "C"

EQUIPOS	J.	G.	E.	P.	Gf.	Gc.	Pts.
ITUZAINGO	20	12	5	3	29	12	29
ALMAGRO	20	10	7	3	25	12	27
SAN MARTIN	20	7	4	9	29	40	18
BARRACAS	20	5	6	9	24	34	16
COMUNICACIONES	20	5	1	14	14	33	11

ZONA "D"

EQUIPOS	J.	G.	E.	P.	Gf.	Gc.	Pts.
ARG.QUILMES	20	11	4	5	33	18	26
COLEGIALES	20	9	6	5	42	29	24
FLANDRIA	20	8	7	5	26	20	23
C.CORDOBA	20	5	6	9	18	26	16
DEP.MERLO	20	3	6	11	20	32	12

PROXIMA FECHA

Excursionistas vs. Gral. Lamadrid; Central Córdoba vs. Comunicaciones; Defensa y Justicia vs. San Miguel; Barracas Central vs. San Martín; Defensores Unidos vs. Flandria; Ituzaingó vs. Deportivo Merlo; San Telmo vs. Villa Dalmine; Tristán Suárez vs. Arg. de Quilmes; Muñiz vs. Berazategui; Almagro vs. Colegiales.

DEP. MERLO 2 — DEFENSORES UNIDOS 2

DEPORTIVO MERLO: Pinola; Borbón, Doncelli, Irusta, Suárez, Medina, Vago, Del Fabro, Castro de los Santos, Juárez y J. Guillermo. DT: Guillén.
DEFENSORES UNIDOS: Cerchetti; Delgado, Crespín, Acosta, Barrios, J. Maidana, Tévez, Vera, Gallardo, Diez y Villareal. DT: Cefo.
Arbitro: Peroni.
Goles en el primer tiempo: 27m Tévez (DU); 33m Crespín (DU) de penal; 45m Castro de los Santos (DM).
Goles en el segundo tiempo: 15m J. Guillermo (DM).

BERAZATEGUI 1 — TRISTAN SUAREZ 1

BERAZATEGUI: Testa; Peloso, Pérez, Pastorive, Barrientos, Jumblut, F. Sánchez, Gervatovsky, Alvarez y Cánova. DT: Curia.
TRISTAN SUAREZ: Garayar; Valdez, Prado, F.J. Sánchez, Del Veliz, Caló, y Cáceres, Aragón, Altamiranda, M. López y Núñez. DT: Rocco.
Arbitro: C. De Bari.
Gol en el primer tiempo: 45m Gervatovski (B).
Goles en el segundo tiempo: 42m M. López (TS).

SAN MIGUEL 1 — C.CORDOBA 0

SAN MIGUEL: Real; Guerra, Ramírez, Díaz, Arce, A. Cardoso, Martínez Fariña, D. Ocampo, Parra, Acuña y Huber. DT: Orsi.
CENTRAL CORDOBA: Abarca; J.Ocampo, Maori, Colacray, Gómez, Killer, Paolorrosi, J. Cardozo, Guagliano, Roldán y Strambi. DT: Santamaría.
Arbitro: Molina.
Gol en el segundo tiempo: 40m Parra (SM).

FLANDRIA 1 — BARRACAS CENTRAL 1

FLANDRIA: Giacoia; Filipetti, Ortiz, Giordano, R. Faurlin, J.C. Faurlin, Perezzutti, Tamassi, Sotelo, Lanutti y Alday. DT: Scardulla.
BARRACAS CENTRAL: Morán; Dios, Arigoni, Rodríguez, Batista, Cantizano, Sánchez, Lemos, Solórzanol, Castello y Musi. DT: Calabrese.
Arbitro: Quirós.
Goles en el primer tiempo: 15m Perezzutti (F); 31m Musi (BC).

COLEGIALES 3 — MUÑIZ 2

COLEGIALES: Heredia; Del Bino, Palacios, Ratalino, Gómez, Vega, Guerrero, Eckerdt, Cotado, Vergara y Mazzeo. DT: Daniele.
MUÑIZ: Pintos; Maturano, Aguilera, Escobar, R. González, Samassa, Quintana, Orozco, Ibarra, Fiala y O. González. DT: Aguilera.
Arbitro: Ramírez.
Goles en el primer tiempo: 31m Palacios (C); 36m Del Bino (C) en contra; 42m Cotado (C).
Goles en el segundo tiempo: 17m Cotado (C); 32m O. González (M).

EL "LOBO" Y RIVER, FELICES

Por el Argentino Superaron a Olimpo y Cosecha

Gimnasia y Esgrima venció a Olimpo de Bahía Blanca, por 91 a 84 (parcial 39 a 38) y River Plate superó a Cosecha, de Chaco, por 98 a 90 (Parcial 52 a 42), al comenzar anoche en el polideportivo de los mens sanas, la zona "B" de una nueva etapa del campeonato argentino de clubes de básquetbol edición 1983.

● LA VICTORIA DEL "LOBO"

Recién en los últimos diez minutos, Gimnasia, con la vigencia del "Gallego" González (un "tubo" en la media distancia) y la potencia del norteamericano Melvin Daniels, logró establecer las diferencias necesarias para ganarle merecidamente a Olimpo, que fue un duro rival y que claudicó al perder por cinco faltas personales, a sus mejores figuras.

La primera etapa había sido muy pareja, con los dos equipos alternándose en el comando del tanteador.

El segundo período mostró mejor en el arranque a Olimpo, que logró distanciarse: 51 a 45, pero allí Gimnasia dejó la defensa zonal 2-3 y fue al hombre, que le dio sus beneficios porque entonces pudo desplegarse mejor con ataque, donde González "mató" con sus tiros desde lejos. Por esa vía logró las diferencias, para poder jugar tranquilo los últimos minutos.

GIMNASIA Y ESGRIMA LA PLATA: Fernández 18, Cerisola 2 (X), Crivaro 12, Guitart 6, Daniels 22 (FI); C. González 20 (X), Zublerti 8, Trombetta 3. DT: D. Peri. **TOTAL:** 91.

OLIMPO: Meschini 13 (X), Núñez 9, Macharashvilli 26 (X), Allende 18, Mesiano 6 (FI); Scolari 2 (X), C. Grippo 4 (X), Vázquez 2, D. Grippo 2, J. López 2. DT: C. Boismene. **TOTAL:** 84.

● EL EXITO "MILLONARIO"

River fue mucho más que esos ocho puntos que indica el resultado final. Recién en los últimos minutos, al quedarse algo el conjunto porteño, las ventajas se redujeron, aunque sin llegar en algún momento el cómodo andar del quinteto porteño.

RIVER PLATE: Aréjula 6, Duffy 16, Pagella 13, Haile 12, Yodice 16 (X) (FI); Meire 22, Zeballos 13, G. González 0. DT: A. Finguer. **TOTAL:** 98.

COSECHA (CHACO): Lavia 0, Gozzi 14, Adamas 41, Colter 17, W. Melli 6 (X) (FI); Claris 6 (X), H. Melli 0, Cattarozzi 6, Elías 0. DT: C. Lutringer. **Total:** 90.

Hoy, a las 20 juegan River - Olimpo y Gimnasia - Cosecha.

"B": NO HAY MAS INVICTOS

Ya no quedan mas invictos en el campeonato de básquetbol de primera división "B". Anoche cayó el último que quedaba: Círculo Policial, que como local perdió ante Crovara, por 60 a 59 (Parcial 42 a 30 para el ganador). De esta forma jugadas seis fechas, son líderes Vélez Sársfield que goleó a Ciudad de Buenos Aires, por 114 a 81; Racing que venció a Bet Am, por 75 a 68; Huracán de San Justo que superó a Gimnasia y Esgrima de Villa del Parque, por 91 a 64 y Policial, con 11 puntos.

● LA HAZAÑA DE CROVARA

Prácticamente nadie le aseguraba chance a Crovara en su enfrentamiento con el puntero. Sin embargo, sus jugadores estaban muy confiados y así fue como salieron a jugar su partido, con criterio, trasladando bien la pelota, saliendo en contraataque y llegando al gol desde posiciones exteriores por intermedio de Gutiérrez y Pereiro y debajo del cesto por Omar Kammerer.

Ante el asombro del público y de sus rivales logró alejarse 17 puntos 27 a 10, a los diez minutos.

CROVARA: O. Kemmerer 12, Martignone 12, D.Pereiro 10, A. Horwath 10 (X) Gutiérrez 16 (FI); López 0. DT: D. Smaldore. Total: 60.

CIRCULO POLICIAL: Hear 12, D. Pereiro 9 (X), Albarracín 4, White 4 (X) Agüero 14 (FI); Heredia 8, Barrelro 8. DT: R. Méndez Silva. Total: 59.

Otros finales fueron; Atlanta 62, Estudiantes 60; Pueyrredón le ganó los puntos a Náutico Hacoaj (no presentó equipo) y Universidad de Belgrano 94, Hurlingham 61.

SIC, CAMPEON DE LA PRIMERA RUEDA

Finalizó esta tarde la primera rueda del certamen superior de rugby. El puntero SIC ganó fácil a Belgrano por 31 a 13 y se clasificó campeón de esta rueda inicial. Por su parte su escolta Pueyrredon obtuvo un importante triunfo al derrotar a casi por 17 a 15 en vibrante cotejo. De esta manera el CASI quedó ahora a cuatro puntos del líder. Mañana completarán esta jornada, CUBA enfrentando a Hindú.

SIC 31 — BELGRANO 13

SIC: M. Pérez Cobo; Sainz Trapaga, Loffreda, M. Aguirre, y A. Ramallo; Madero y Soares Gache; Petersen, Lucke y De Vedia; Lamas y Gassó; Lonardi, J. Pérez Cobo y Cash.

BELGRANO: Scolni; Nasta, Szckasy, Solari y Villegas; Martínez y Spitaleri; Rodríguez, Hirsch y Hoffmann; Rojo y Crispín; Fernández Mendy, Cubelli y Ruzzante.
Arbitro: Ker.

Puntos en el primer tiempo: 4m. Try M. Pérez Cobo (S); 9m. Drop Martínez (B), 23m. Penal Loffreda (S); 35m. Try Szekasy (B) y 40m. Drop Martínez (B).

Puntos en el segundo tiempo: 14m Try Sainz Trapaga (S); 18m y 25m Penales Loffreda por tries de Gasso y del mismo (S); 28m penal Martínez (B) 37m try Petersen (S) y 40m try M. Pérez Cobo(S).

FRANCIA ES FINALISTA

MARSELLA, 23 (EFE).— Francia se clasificó finalista de la "Eurocopa" al vencer a Portugal 3 a 2

Abrió el marcador Domergue para Francia a los 4 minutos de juego, tras un foul que le hicieron a Michel Platini

El dominio de Francia se hizo abrumador, pero a los 30 minutos de la segunda parte en un rápido contraataque igualó Jordao de cabeza.

El partido en sus 90 minutos terminó empatado en un tanto. Tuvieron que ir entonces al alarque. A los 6 minutos del mismo Jordao otra vez logró el segundo gol de Portugal. Después igualó Domergue y Platini logró el gol del triunfo sobre la hora.

HAY QUE IR AL AUTODROMO

• Los Datsun, Durante dos Horas, Prometen un Carrerón

Para los tuercas, la de mañana en el Autódromo Municipal Ciudad de Buenos Aires, será una cita obligada. Los Datsun prometen un "carrerazo" con dos horas de duración, dividida en dos series de 20 vueltas cada una a correrse en el circuito internacional Nº 15 que tiene una extensión de 5.968,20 metros y habrá entre ambas, cambios de pilotos.

En total competirán 29 binomios destacándose en el coche Nº 62 la pareja que integrarán José Luis Di Palma y Luis Rubén, es decir que padre e hijo se alternarán en la conducción del auto dando así un matiz más de importancia a la carrera.

Compartirán los autos, figuras de primer nivel, algunas reapariciones importantes y otras novedades serán atractivos suficientes para reunir a bastante público en el Autódromo en esta competencia que fue denominada "Dos horas, Premio Plan Alimentario Nacional". Tendrá puntaje para el Campeonato Argentino de Pilotos y, en esta oportunidad el puntaje a otorgarse será doble. Es decir: del primero al décimo clasificado obtendrán 40 puntos, 30, 24, 20, 16, 12, 8, 6, 4 y 2 unidades.

● TURISMO PISTA

También la reunión de mañana comprende competencias de Turismo Pista, para la clase 2 y 3 respectivamente, lo que agregará un ingrediente más a esta atrayente reunión automotriz.

Estas carreras se largarán a las 10.15 la clase 3, y a las 11.20 la clase 2. Ambas se cumplirán a 18 vueltas en el circuito Nº 9 que tiene una extensión de 3.045,50 metros. El total del recorrido será de 60,219 kilómetros.

● LOS DATSUN

La carrera de los Datsun, en su primera serie tendrá largada al mediodía. Se recorrerán 20 vueltas al circuito Nº 15 para efectuar un total de 119,364 kilómetros.

Más tarde, a las 13.5 se correrá la segunda serie, en el mismo circuito y con idéntico kilometraje.

● LOS PARTICIPANTES

Coche 1: E. Nessone (h) - C. Garro; Nº 3: P. López - A. Baldinelli; 4: A. Monguzzi - G. Kissling; 5: E. Fernandino - N. García Veiga; 6: D. Mustafá - A. Guerra; 9: G. Ohanessian - J. Pardo; 11: D. Sancho - J. Faraoni; 12: R. Iglesias - J. C. Iglesias; 16: C. Rey - E. Benamo; 18: C. Juárez - C. Manzano; 19: C. Paredes - F. Mayorga; 20: C. Costilla - O. Bonomo; 22: O. Rodríguez Marsili - (a designar); 23: J. Gervasoni - A. Sapino; 24: Lavari - Favre; 25: Oltra - Maldonado; 29: Bessone - Bessone; 30: Cura - Monin; 33: Traverso - Castellano; 34: Ciancio - F. Castellano; 39: Pappo - Pedernera; 50: Larroca - Mario Stillo; 51: Migliore - Pujadas; 54: Luaces - Etchegoyen; 56: Zenklusen - Calegaris; 57: Cercketti - Pentecoste; 58: Polanco - Aventín y auto 62: Di Palma (padre e hijo).

MONZA VERA A FANGIO

MONZA, 23 (ANSA).— Mañana se cumplirá otra jornada automovilística de F-3, campeonato europeo por el Gran Premio Lotería, con puntaje dado que consta de seis competencias, cinco de ellas por el campeonato italiano y una por el europeo. Precisamente la de mañana corresponde al europeo. Nuevamente los aficionados se entusiasmaron viendo correr al volante argentino Juan Manuel Fangio que viene cumpliendo buenas actuaciones dado que en la carrera anterior disputada en Varano, ocupó el octavo lugar pese a que tuvo algunos problemas con el motor de su coche.

Pero ahora, según Fangio, las cosas podrían ir mejor dado que al auto Ralt Alfa Romeo, de Césare Gariboldi le cambiaron el motor y en los ensayos anduvo perfectamente marcando buenas velocidades.

El clásico autódromo de Monza se verá pues mañana muy concurrido pues la competencia promete reñida disputa y, de no surgir inconvenientes mayores, el volante argentino Juan Manuel Fangio estará luchando por la vanguardia pero la cosa no le resultará fácil dado que la fórmula está poblada por buenos volantes y mejores autos. Por eso la lucha será sin cuartel.

SE SALVARON POR POCO

DETROIT, Estados Unidos, 23 (AFP).— El brasileño Ayrton Senna y el venezolano Johnny Cecotto fueron algunos de los pilotos que sufrieron accidentes, afortunadamente sin gravedad, en el difícil círculo urbano de Detroit durante los entrenamientos oficiales para la carrera de Fórmula Uno que se disputará mañana.

La pista demasiado angosta y las constantes curvas plantearon problemas a los organizadores y a los pilotos.

Los accidentes que se produjeron durante los ensayos libres no tuvieron consecuencias para el desarrollo de la sesión, mientras que los de la tarde obligaron a interrumpir tres veces los entrenamientos oficiales.

La primera interrupción se produjo por haberse enganchado el Brabham BMW del italiano Teo Bai y el Arrows del suizo Marc Surer cuando hacía tan solo 8 minutos que se había iniciado la sesión.

La primera interrupción duró 24 minutos.

Después, el brasileño Ayrton Senna chocó con un rail de protección y perdió una parte de su Toleman, teniendo que interrumpirse las pruebas durante 46 minutos.

Finalmente, al venezolano Johnny Cecotto, quien también manejaba un Toleman, le ocurrió una desventura comparable y la interrupción duró 17 minutos, llevando el nerviosismo a los pilotos.

El británico Derex Warwick, quien por la mañana tuvo un accidente en los ensayos libres, por la tarde casi no pudo correr debido a la ruptura del turbo de su Renault.

VERTIGO EN DETROIT

La F-1 en el Difícil Trazado Callejero con "mil" Aspirantes al Podio

DETROIT, 23 (AFP y AP).— Mañana se correrá el Gran Premio F-1 de Detroit y seguramente la carrera alcanzará matices especiales dado que la calidad de los autos que compiten, así como también la maestría de los conductores internacionales brindarán el aporte necesario como para poner al circuito en una verdadera caldera de emociones. El francés Alain Prost, que anda de buena racha, junto con el campeón mundial, el brasileño Nelson Piquet, el austriaco Niki Lauda, René Arnoux, y una de las actuales revelaciones, el inglés Nigel Mansell, que está haciendo "volar" a su Lotus 95-T-Renault a tal punto que en los ensayos anduvo entre los mejores.

Los Lotus, McLaren, Brabham Ligier, Ferrari, Alfa Romeo, Williams, y Tyrrel, entre otros andarán fuerte en el trazado callejero donde se competirá mañana. El circuito es de cuatro kilómetros por calles céntricas y se estima que los promedios podrán pasar los 137 kilómetros horario augurándose de tal manera mucha puja.

El brasileño Nelson Piquet, dos veces campeón del mundo, manifestó que su Brabham con motor BMW, está bien a punto y sacará el mejor rendimiento que pueda del auto. En tanto, el australiano Niki Lauda, también por dos veces ganador del cetro máximo con su McLaren, con motor Porsche ha manifestado su gran confianza

● TERCERA EDICION

La de mañana será la tercera edición del Gran Premio F-1 de Detroit. En la primera, año 1982 se impuso John Watson (McLaren-Marlboro) con un tiempo de 1 hora, 58 minutos 41 segundos, 4 centésimas. El record de vuelta fue para el francés Alain Prost (Renault-Turbo), 1m58" 38/1000. En 1983 se impuso Michele Alboreto (Tyrrel - Coswort) en 1h50m53s 67/1000. Record de vuelta por Hohn Watson con 1m47s 67/100.

Como se podría apreciar se han ido superando los tiempos y en la competencia de mañana la cosa promete resultar más veloz aún. Los que están mejor ubicados en el campeonato intentarán sumar puntos a los efectos de no quedar relegados, como ser en el caso de Alain Prost y Nelson Piquet.

La carrera de Detroit será la octava en el presente campeonato internacional de F-1. El circuito callejero donde se correrá no ofrece muchas seguridades a los competidores dado que se encuentra rodeado de muros de cemento y tiene curvas ciegas con un piso bastante irregular. Para los pilotos significa arriesgar más, con menos velocidades.

Este Gran Premio de Detroit es uno de los más nuevos y contará con la novedad de la reaparición del francés Patrick Tambay que se sintió muy aliviado de los dolores en la pierna fracturada en Mónaco. De tal manera la expectativa ya está creada y este nuevo Gran Premio en horas más le pondrá vértigo a las calles de Detroit.

QUIEREN JUGAR CON SUDAFRICA

Tanto el presidente de la **Unión Argentina de Rugby, Carlos Tozzi,** como el entrenador de la Selección Nacional, **Los Pumas, Héctor Silva** se mostraron totalmente contrarios a las gestiones del diputado nacional **Antonio Paleari,** quien aseguró que en el Congreso se hará todo lo posible para que ninguna delegación nacional viaje a Sudáfrica. Tozzi enfatizó que, **"es una incoherencia prohibirle al deporte amateur competir contra los sudafricanos mientras que sí lo hacen los profesionales y mientras que también se fomentan las relaciones comerciales y turísticas con ese país"**; mientras que "Pochola" aseguró que **"iría encantado si se concreta una gira por Sudáfrica".**

El titular de la UAR, agregó que, **"el dinero deja de lado los principios"**, para admitir que, **"se barajaron posibilidades de jugar contra Sudáfrica durante la permanencia en Buenos Aires de los dirigentes de ese país Alex Kellerman, Dannie Craven y Fritz Eloff".**

"¿Por qué se prohíbe solamente al deporte amateur, mientras que en Sudáfrica han competido Guillermo Vilas, José Luis Clerc, Víctor Galíndez y Santos Laciar?", se preguntó el dirigente.

● "SIN POLITICA"

Por su parte Silva, comentó al respecto que, **"por mi parte, yo dejo de lado la cuestión política, que nada tiene que ver con el deporte. Sudáfrica, al iugal que Nueva Zelandia, son potencias del rugby y entonces no veo por qué la Argentina no debe competir con ellos".**

Entre tanto, Tozzi, manifestó que, **"la UAR lo único que pretende es jugar, sin hacer discriminaciones de ningún tipo y por eso, así como se está barajando la posibilidad de competir contra Sudáfrica, también se está haciendo lo mismo con respecto a la Unión Soviética y Rumania. La UAR no hace discriminaciones de razas, credo o política".**

Más adelante, el dirigente destacó que **"Inglaterra acaba de jugar con su equipo nacional en ese país y no pasó nada. Por otra parte, el rugby ayuda a que no exista esa diferencia de razas, ya que en el equipo que jugó contra los ingleses actuaron dos jugadores de color".**

NO VAN POR IRREGULARIDADES

"La exclusión de la clase Star del equipo olímpico que concurrirá a Los Angeles obedeció a las irregularidades registradas durante las pruebas selectivas", precisaron dirigentes de la **Federación Argentina de Yachting,** quienes adelantaron que **"el timonel Alberto Zanetti podría ser despojado de la medalla de oro que obtuvo en los Juegos Cruz del Sur de 1982, por haber competido por la Argentina cuando aún era ciudadano italiano".**

La FAY brindó la información por considerar que se trata **"de un tema insistentemente movido"**, haciendo clara alusión a las denuncias formuladas por Zanetti ante diversos medios de prensa e incluso ante las autoridades de la **Secretaría de Deportes de la Nación.**

Zanetti se impuso en la prueba selectiva de la clase Star, organizada por el **Club Náutico Olivos,** pero posteriormente éstas fueron declaradas **"no válidas"**, por la FAY, al comprobar que se habían registrado **"evidentes irregularidades en su desarrollo".**

Por eso exigió que se disputara una nueva selectiva, **"pero el noventa por ciento de las tripulaciones de esta especialidad, que pertenecen al club Náutico Olivos se negaron a efectuarlas y en consecuencia se decidió excluirlos de la delegación olímpica"**, manifestó el presidente de la Federación Argentina de Yachting, **Jorge Prota.**

Posteriormente, Prota informó que **"se iniciará un sumario contra Zanetti".**

Crónica CLASIFICADOS

15 SERV PROFESIONALES CONSULTORIOS-VARIOS (Ofrecidos - Cpra. - Vta. - Alq.)

DENTADURAS "SONRIA YA" Nueva fija $a 1.000 rota, floja, reformas extracciones, implantes. Centro Mecánico Dental: Bulnes 1910 PB 97-4113, 84-6649. Unica dirección. De 8 - 21 hs.

DENTADURAS nuevas rotas reformas floja, acto. 8-21 hs. Guemes 3505 PB 1º

17 SERVICIOS Y ARTICULOS PARA LA MUJER Y EL HOMBRE

FERIA AMERICANA Sáb. 15-20. Dom. 10-20 Condarco 4516. 571-3536.

BRAVO POR EL CALIFA

BAYONA, España, 23 (EFE).— La embarcación argentina **Califa,** se clasificó entre los tres primeros barcos tras concluir la primera etapa de la **II Regata Vuelta a España a Vela.** Los primeros competidores llegaron al puerto de esta ciudad casi con 24 horas de adelanto sobre lo previsto, debido al fuerte viento que azotó la zona por donde pasó el grueso de la flota que participa de la regata.

El barco **Fortuna Light** fue el primero en arribar a la línea de llegada establecida en el club de regatas de **Bayona,** proclamándose de esa manera vencedor por tiempo real de la primera etapa de la regata, que se disputó entre Bilbao y la localidad pontevedresa de Bayona.

Tras la llegada del Fortuna se produjo el del Califa y **Banco Atlántico,** todos ellos navegando a una velocidad entre 10 y 13 nudos, con un viento real de 35 nudos.

La primera embarcación que arribó a esta localidad, lo hizo a las 22.19 con un adelanto de más de 24 horas sobre el horario previsto.

El Califa, junto al **Font Bella,** se encontraba a las seis de la tarde a la altura del **Cabo Toriñana,** entre el **Cabo Villano** y **Finisterre.**

En cuanto al resto de la flota, la situación facilitada por el barco de seguimiento fue la siguiente: en toda la zona el viento mantuvo una fuerza de 35 nudos, entre 6 y 7 en la escala de **Beaufont,** con mar gruesa y cielo despejado.

AVISOS AGRUPADOS

27 COMPRAS Y VENTAS EN GENERAL

MONTE GRANDE
Lotes c/anticip. y ctas. desde $a 3.000, pav., luz eléctr., colect., vendedores sáb. y domingo en est. Monte Grande y en la fracción Pizzurno y Neuquén (camino al cementerio) colect. 500.

FRANCISCO ALVAREZ LAS MALVINAS
Lotes cerca Rivadavia anticipo y ctas. fijas, vendedores sábado y domingo en est. Las Malvinas.

GONZALEZ CATAN
2 c/Ruta 3. Lotes c/anticipo y cuotas, vendedores sáb. y domingos en Ruta 3 Km 35 parada colect 88 "Lobero"

ROGNONI
658-4315 654-4388
Av. de Mayo 865
Ramos Mejía

HOY

SU UNICA PLATEA DEL SABADO ES CANAL ONCE

14.00 LAS GRANDES PELICULAS
QUO VADIS?
CON ROBERT TAYLOR Y DEBORAH KERR
MARABUNTA
CON CHARLTON HESTON Y ELEANOR PARKER
EL ESCUADRON DE HOOKER ESTRENO
UNA AVENTURA POLICIAL CON WILLIAM SHATNER

20.00 AVANT PREMIERE ESTRENO
ALMAS GEMELAS
UNA DRAMATICA HISTORIA CON CLIFT ROBERTSON Y GEORGE BURNS

22.00 HOLLYWOOD EN CASTELLANO
GRIFFIN Y PHOENIX, UN AMOR DESESPERADO
PETER FALK Y JILL CLAYBURGH VIVIENDO INTENSAMENTE UNA EXPERIENCIA INOLVIDABLE
ESTRENO

24.00 CINE DE TRASNOCHE
GOYA CON FERNANDO FERNAN GOMEZ Y SANCHO GARCIA, DIRIGIDOS POR MARIO CAMUS

canal 11

EN FLORESTA HABRA PIÑAS

Coggi-Espinosa Inauguran en All Boys Prometiendo Gran Pelea

Con el combate que sostendrán esta noche el invicto welter juniors rosarino **Juan Martín Coggi** y el bonaerense **Ricardo Espinosa**, dará comienzo la temporada boxística que la empresa Luna Park organizará en el gimnasio del Club Atlético All Boys, de esta Capital.

Doce reuniones boxísticas se desarrollarán en este ciclo y en ellas se presentarán a los valores jóvenes del pugilismo nacional, como el mismo Coggi y los también invictos Ramón Ramos, Ramón Jara, Lucio López y Darío Mattioni, entre otros.

Esta primera velada tiene además como atractivo el hecho de que los combates preliminares serán protagonizados por los integrantes del equipo argentino, que concurrirá a los juegos olímpicos de Los Angeles.

La pelea entre Coggi y Espinosa promete un espectáculo emotivo, cargado de acciones francas, ya que ambos se caracterizan por ser peleadores temperamentales. Este combate será revancha del que sostuvieron el 9 de marzo último en Mar del Plata, y en el que Coggi ganó por puntos.

● COGGI

Juan Martín Coggi es pupilo de Santos Zacarías, nació en Rosario el 19 de diciembre de 1961, y tras una excelente campaña como amateur, ingresó al profesionalismo en abril de 1982. Como profesional lleva realizadas 17 peleas, en las que logró otras tantas victorias, nueve de ellas antes del límite. Está ubicado en quinto término en el ranking argentino.

● ESPINOSA

Ricardo Espinosa —por su parte— nació en Ezeiza, provincia de Buenos Aires, el 27 de mayo de 1959. Como profesional, campo en el que milita desde septiembre de 1980, lleva realizadas 29 peleas, de las que ganó 15, de ellas diez por nocaut, empató cuatro y perdió diez. Es pupilo de Tito Gómez.

La velada comenzará a las 21,45 y el gimnasio del club All Boys, sito en Alvarez Jonte al 4100 tiene capacidad para 2.000 espectadores.

DE CAMPEON A VULGAR LADRON

LIMA, 23 (DPA).— Mal fin está teniendo la vida del ex campeón peruano de los mediopesados. Es que una vez retirado del boxeo, **Fridolino Vilca**, de tan solo 27 años, se ha dedicado al hampa.

Tal es así que la policía de esta capital ha procedido a detenerlo en la víspera junto a otros dos hombres en un vehículo robado y con el cual se preparaba a asaltar un comercio capitalino.

Claro que ésta no es la primera vez que Vilca va a parar a la cárcel desde que abandonó la práctica activa del boxeo. Ya en varias ocasiones, algunas de ellas por rencillas en bares y peleas callejeras, pero la mayoría por robos menores.

Ahora la cosa parece mucho más complicada para el ex púgil, pues se trata de tentativa de robo a mano armada, lo que por supuesto merecería una pena mayor.

TERMINO LA CONVENCION Y HUBO VARIOS CAMBIOS

Culminó ayer la primera convención de boxeo nacional, en la sede de la Federación Argentina de Box (FAB), en el barrio de Almagro, en esta Capital.

Los debates fueron presididos por el presidente de la FAB, **José González**, el árbitro **Oscar Oppen** y el empresario del estadio Luna Park, **Juan Carlos Lectoure**.

Entre las más importantes modificaciones a las reglas locales del boxeo, se decidió **que no habrá más peleas sin decisión. Solo se tomará esa determinación si la herida del púgil se produce en la primera vuelta.**

En el artículo 128, inciso "F", dice que si **un boxeador cae cuatro veces en un combate, perderá por nocaut sin importar en qué asalto fue a la lona.**

En lo referente a los desafiantes al campeón sudamericano, además de estar entre los tres primeros del ranking, la FAB certificará su equivalencia con el titular. También se determinó que si un campeón argentino o sudamericano padece una enfermedad por un lapso mayor a los seis meses, perderá el título, siempre que exista un retador que hubiera hecho previamente el desafío.

Cuando un boxeador pierda por la vía rápida, deberá esperar 60 días antes de volver a combatir y se anunció que la edad **mínima para practicar el boxeo aficionado será de 16 años.** Para pasar al profesionalismo, el púgil deberá tener 18 años **y no menos de 50 combates en el campo no rentado.**

ROSARIO ANTE UN EXAMEN MUY DURO

SAN JUAN, Puerto Rico, 23 (UPI).— Hoy se enfrentarán por el título de los livianos, del Consejo Mundial de Boxeo, el puertorriqueño **Edwin Rosario** y su retador el estadounidense **Howard Davis.**

Esta será la segunda defensa que realiza Rosario luego de coronarse campeón en combate contra Ramírez.

El coliseo "Roberto Clemente" de esta ciudad, será el escenario de lo que se anticipa como durísima pelea, si se tiene en cuenta que el campeón ostenta un envidiable record de 27 peleas ganadas, toda su carrera, y 25 de ellas por nocaut. **"Davis volverá a los Estados Unidos con sus costillas y la quijada rota, de la paliza que le voy a dar".**

COLIKARA CON RITMO CADENERO

BORRO A NAIFA TOP EN LA TERCERA DE SAN ISIDRO Y EL PREMIO FUE DE $a 7,80

Tarde fría en San Isidro. Pero las tribunas bien compactas, siguiendo un espectáculo que —en los primeros pasos— no se hizo del todo favorable a la cátedra. Especialmente a la hora de comenzar el "cadenazo" cuando medio mundo se fue de cabeza con Tanshui y su descolorido papel dejó temblando los bolsillos. Le tocó a Colikara poner su número: la cuadra entrerriana no tuvo piedad de Naifa Top y la superó por 1½ cuerpo marcando 59"3/5 para el kilómetro en pista pesada. Todo se tradujo en $a 7,80 de dividendo, con el jockey forastero Páez muy decidido.

RESULTADOS GENERALES

1ª Carrera — Premio HONOR — 1.000 Metros

CABALLO	JOCKEY	Nº	Gan.	a Gan.	a 2º	a 3º	Pag.
1 FLU MELODY 54, J.Leske		(11)	68800	8,70	2,85	2,05	—,—
2 Cuni 53, A.Sosa		(8)	71500		4,05	1,90	8,25
3 Big Bianca 55, P.Peralta		(5)	229755				2,55
4 Piba Mimada 53, L.Cassiodoro		(3)	52887				11,20
5 Mil Rayitas 54, C.Gómez		(1)	126.738				4,65
6 Brasa Alegre 55, M.Rodriguez		(7)	10990				53,90
7 India Rock 53, B.González		(9)	74384				7,95
8 Maia Trebol 53, S.Barrera		(10)	52446				11,30
9 La Carmencita 55, G.Fernández		(6)	2245				99,99
10 La Lirica 57, L.Desvard		(12)	23417				25,30
U Cerquita 57, M.Manrique		(2)	146611				4,00
TOTAL			859.039				

No corrió: Tour Eiffel (4).
APUESTA EXACTA: (11-8) $a 374,00.
APUESTA TRIFECTA: (11-8-5), $a 1.320,00.
Ganada por 4 cpos., la 3ª a ¾ cpo., la 4ª a 2½ cpos., la 5ª cza. la 6ª ½ cpo. Tiempo: 1º 4/5. Cuidador: J. Ubalión. Caballeriza: Jorge Máz. La ganadora es hija: Fluido y Second Melody. Edad: 4 años.

2ª Carrera — Premio MOUNTDRAGO — 1.600 Metros

CABALLO	JOCKEY	Nº	Gan.	a Gan.	a 2º	a 3º	Pag.
1 S. DE SOL 57, C.Verdasco		(4)	276552	2,15			—,—
2 El Bernini 54, J.Sam'tini		(2)	207987				2,90
3 Abbot 53, L.Tocci		(5)	94285				6,40
4 Con Juan Manuel 57, H.Libré		(7)	117010				5,15
5 Retumbador 57, R.Laitán		(3)	172068				3,50
6 Gloomy Wine 53, E.Berio		(6)	10760				56,55
TOTAL			878998				

No corrió Quebrachante(1).
APUETSTA DOBLE (11-4): $a 107,00.
APUESTA EXACTA (4-2): $a 22,00.
APUESTA TRIFECTA (4-2-5): $a 136,25.
Ganada por 5 cpos., el 3º a 3 cpos., el 4º a 12 cpos., el 5º a ¾ cpo., el 6º a 18 cpos. Tiempo: 1'38"3/5. Cuidador: R. Ghiglioti. Caballeriza: Los 15. El ganador es hijo de F. Dreams y Alanda. Edad: 4 años.

Todo el arco para ese golazo de media cancha que Flu Melody le hizo a la cátedra en la primera del césped.

3ª Carrera — Premio TRIBOULET — 1.000 Metros

CABALLO	JOCKEY	Nº	Gan.	a Gan.	a 2º	a 3º	Pag.
1 COLIKARA 56, J.Páez		(13)	146187	7,80	3,95	3,10	—,—
2 Naifa Top 52, P.Cruz		(1)	154970		3,65	2,45	7,35
3 Well March 56, M.Sandoval		(11a)	25382		4,90		44,65
4 Tanshoi 56, J.Val'eso		(3)	523891				1,95
5 Jerry Girl 56, C.Cáceres		(6)	236257				4,80
6 Arame 53, J.Romero		(5)	191918				5,90
7 L. Adela 56, O.Fravega		(12)	178189				5,40
8 Fina y Media 56, A.Rivero		(11)	c/11a				44,65
9 Truena 57, R.Galloso		(4)	68565				16,60
10 Chicha Dora 56, P.Rodriguez		(8)	42865				26,70
11 Mal Vista 56, M.Ber'rini		(10)	28865				39,50
12 Pata Negra 56, R.Sosa		(12a)	c/12				6,40
13 Est. Terminal 52, R.Diaz		(15)	2815				99,99
U Sedition 52, J.Martinez		(2a)	5238				99,99
TOTAL			1653552				

No corrieron Chantuna (2), Canaan (7), Gelania Queen (9) y Britt (14).
APUESTA DOBLE (4-13): 204,75.
APUESTA EXACTA (13-1): $a 752,75.
APUESTA TRIFECTA (13-1-11a): $a 24.645,00.
Ganada por 1½ cpo., la 3ª a 1½ cpo., la 4ª a 1 cpo., la 5ª a la cza., la 6ª a ½ pzo. Tiempo: 59"3/5. Cuidador: A. Albónico. Caballeriza: M. Soledad. La ganadora es hija de Arakumo y Riancolic. Edad: 3 años.

4ª Carrera — Premio DICTADOR — 1.400 Metros

CABALLO	JOCKEY	Nº	Gan.	a Gan.	a 2º	a 3º	Pag.
1 VI'SANO 55, R.Ramallo		(4)	463191	2,45	1,65	1,30	—,—
2 Niño Solo 57, A.Tarraño		(10)	34759		4,50	2,10	32,95
3 Pituco 57, A.de Arriba		(1)	277653			1,60	4,10
4 Sulfito 53, A.Suszinky		(3)	94343				12,10
5 Jarabian 53, T.Benitez		(7a)	46909				24,40
6 En Turf 57, L.Zárate		(8)	132521				8,60
7 Ergon Prince 57, M.Sarati		(15)	180133				6,35
8 Motunui 54, O.Conti		(12)	203927				5,60
9 El Taco 55, H.Ponce		(2)	194867				5,85
10 El Americano 57, S.Videla		(13)	7570				99,99
U Guarda el ojo 55, M.Mercau		(14a)	25022				45,80
TOTAL			1660895				

No corrieron: Cap Easy (5), Likia (6), Don Nadie (7), Kyrie (9), Sir Pilín (10a), Good Turk (11) y Chulo Real (14).
APUESTA DOBLE (13-4): $a 168,75.
APUESTA EXACTA (4-10): $a 687,25.
APUESTA TRIFECTA (4-10-1): $a 3.116,50.
Ganada por 2½ cpos., el 3º a 1½ cpo., el 4º a ¾ cpo., el 5º a 5 cpos., el 6º a 1½ cpo. Tiempo: 1'27"4/5. Cuidador: J. Soria. Caballeriza: Jata Ele. El ganador es hijo de Viteliano y Treasor. Edad: 4 años.

5ª Carrera — Premio RODERICK DHU — 1.000 Metros

CABALLO	JOCKEY	Nº	Gan.	a Gan.	a 2º	a 3º	Pag.
1 BEQUETUCHO 55, E.Bortulé		(14)	769128	2,25	1,65	1,45	—,—
2 Pampier 55, L.Triviño		(15)	243198		2,85	2,40	7,35
3 Martiago 55, V.Centeno		(12)	345210			1,95	5,20
4 Tintowar 55, S.Videla		(3)	28287				63,60
5 Carcano 55, V.San'tti		(2)	189735				9,45
6 Gran Sa'dija 55, L.Al'mora		(9)	54369				33,05
7 Soy Ki'manjaro 55, O.Conti		(1)	305084				5,85
8 Garillo 55, R.Laitán		(11)	154668				11,60
9 Ruli Way 55, A.de Arriba		(9a)	c/9				33,05
10 Tximista 55, J.Juárez		(4)	215158				8,35
11 Bluff Edén 55, H.Libré		(7)	32260				55,75
12 Maneco 55, L.Zárate		(6a)	178670				10,05
13 Italo 55, G.Retorto		(6)	c/6a				10,05
U Acquaman 55, R.Rossi		(5)	68065				26,40
TOTAL			2607660				

No corrieron: Comisariato (8), Interdicto (8a), Proyector (10) y Brezzino (13).
APUESTA DOBLE (4-14): $a 33,75.
APUESTA EXACTA (14-15): $a 90,75.
APUESTA TRIFECTA (14-15-12): $a 460,25.
Ganada por 4 cpos., el 3º a ¾ cpo., el 4º a 1 cpo., el 5º a 1 cpo., el 6º a la cbza. Tiempo: 59"4/5. Cuidador: E. Kalbermater. Caballeriza: Los Lunes. El ganador es hijo de Deque y Tia Tuchi. Edad: 2 años.

CANDIDATO DE CRONICA

6ª Carrera — 1.600 Mts.

HIPODROMO SAN ISIDRO

MARCADOR	A GANADOR	A 2º	A 3º
1º 3	17,45	5,05	3,10
2º 5		7,50	2,95
3º 9			1,45
4º 7			

A Ganador	APUESTA DOBLE	1er. Placé	2do. Place
554,25			

EXACTA	TRIFECTA
2.631,75	13.576,75

1 P. el Camello 55, P.Sahagian
2 Ch.Angel 55, L.Alz'ra
3 Puma 55, O.Dominguez
4 R.Cottage 55, R.Laitán
5 Americanito 55, J.Yalet
6 N.Search 55, J.Maciel
6a Salvate Tel 55, L.Triviño
7 Arilurer 55, C.Flores
8 Eliminante 55, M.Lezcano
8aM.Sereno 55, M.Sarati
8bMirfak 55, J.Vald'eso
9 Havildar 55, V.Sang'tti

MENDOZA

1º con $a	2.000.000	15723
2º " "	140.000	3794
3º " "	70.000	50868
4º " "	30.000	29094
5º " "	20.000	2911
6º " "	16.000	40663
7º " "	15.000	26800
8º " "	14.000	14257
9º " "	13.000	15811
10º " "	12.000	20232
11º " "	11.000	9134
12º " "	10.000	44375
13º " "	9.000	13231
14º " "	8.000	43262
15º " "	7.000	3134
16º " "	6.000	36389
17º " "	5.000	30408
18º " "	4.000	35147
19º " "	3.000	9063
20º " "	2.000	28488

SANTIAGO

1º con $a	1.000.000	32164
2º " "	50.000	11686
3º " "	25.000	6105
4º " "	18.000	24663
5º " "	10.000	27108
6º " "	900	1358
7º " "	900	34225
8º " "	700	6621
9º " "	700	33523
10º " "	700	43868

EL TIEMPO

MINIMA: A las 7 horas **1º2**
MAXIMA: 8º7 a las 11 hs.
Humedad: 65%. Pronóstico: Cielo despejado y frío.

Crónica
CLASIFICADOS
LANUS
Av. San Martín 2715
Lanus Oeste

distri-CHACO
LOTERIA CHAQUEÑA
(chaco lo necesita)
DISTRIBUIDOR OFICIAL
Rivadavia 3194 t.e. 88-5724

NACIONAL: Extracto del Sorteo Realizado Anoche

VEINTE PREMIOS POR EXTRACCIONES DE CINCO CIFRAS: de producirse la repetición de números extraídos, los billetes enteros respectivos acumulan los premios que en cada caso les hubiera correspondido.

UBICACION	PREMIO $a		UBICACION	PREMIO $a	
1	1.500.000	09202	11	6.000	25746
2	120.000	23014	12	6.000	30804
3	60.000	38919	13	6.000	31041
4	30.000	39452	14	6.000	34333
5	21.000	08836	15	6.000	26409
6	12.000	18050	16	3.000	03393
7	12.000	09675	17	3.000	19125
8	9.000	35319	18	3.000	25014
9	9.000	06419	19	3.000	12377
10	9.000	19194	20	3.000	36976

Aproximaciones	$a 15.000	$a 12.000	$a 6.000	$a 4.500	Aproximaciones	$a 3.000	Aproximaciones	$a 1.500
1er. PREMIO	09201	09200	09199	09198	2do. PREMIO	23013	3er. PREMIO	38918
	09203	09204	09205	09206		23015		38920

QUINIENTOS OCHENTA Y OCHO PREMIOS POR CATORCE EXTRACCIONES DE TRES CIFRAS: todos los billetes enteros cuyas tres últimas cifras coincidan con las que se indican a continuación tienen premio de **$a 240.-**

002	109	478	668	894
012	223	481	740	971
030	302	531	800	

NOTA: En caso de repetición de cualquiera de las tres cifras extraídas, los billetes enteros correspondientes acumulan el premio tantas veces como se haya repetido el número.

CATEGORICO Y SU VUELTA

Tras la brillante exhibición del miércoles último en Rosario, al ganar el clásico "Monumento a la Bandera" han seguido subiendo las acciones de **Categórico**, el buen fondista del "clan Bianchi". Por eso, sus allegados han tomado la decisión de presentarlo en el clásico "Chacabuco" prueba donde, entre otros, tendrá como rival a Fatly. La cosa es brava, no imposible.

CUANDO EL RELOJ CANTA FIJAS

Viaje dominical a Palermo, doce turnos de esos que ahora "se han puesto de moda" en la bruja arena y un encargado de descifrar los misterios y encontrar los laberintos: el reloj. La opinión de nuestros cronometristas se vuelca en los partes que ofrecemos a continuación, nada despreciable por cierto para los que quieren cobrar en más de una... Analicemos:

1ª Carrera - 1.000 Mts.

LADY FORLI, R. Galloso, 600 en 36" 3/5, Arg.; BUFONA, T. Aguirre, 1.000 en 1' 3" 4/5; Arg.; KINGA, M. López, 700 en 44", arena S.I.; RYAN'S, R. Sosa, 1.000 en 1' 6" 4ª S.I.; VINCHUQUITA, J. C. Araya, 1.000 en 1' 3" 3/5, arena S.I.; DACRELIA, G. Rizzi, 1.000 en 1' 5", arena S.I.

2ª Carrera - 2.200 Mts.

POLONIUS, A. Pauleau, 1.000 en 1' 4" 3/5, Arg.; VINGUA, R. Galloso, 1.000 en 1' 4" 2/5, Arg.; VENTOFORTE, R. Buonocore, 2.000 en 2' 14", Arg.

3ª Carrera - 1.600 Mts.

EXPASSION, P. Peralta, 1.600 en 1' 43", Arg.; CRITICONA, P. Sahagián, 1.600 en 1' 45" 2/5, Arg.; ESCALADORA, H. Libré, 1.600 en 1' 46" 2/5, arena S.I.; GRAN DICHA, M. Lezcano, 1.000 en 1' 4" 3/5; 4ª S.I.; SEMILLETA, C. Pezoa, 1.600 en 1' 45" 3/5, 4ª S.I.; DIABLURIA, J. Valdivieso, 1.000 en 1' 4", arena S.I.

4ª Carrera - 1.600 Mts.

CHINGOLO, J. Srur, 1.400 en 1' 30" 2/5, Arg.; TRANCAZO, F. Romero, 1.000 en 1' 7" 2/5, cómodo Arg.; CREDENTIAL, A. De Arriba, 1.600 en 1' 45" 3/5, Arg.; ESPAÑOL, W. Marcovechio, 1.600 en 1' 45" 3/5, Arg.; POLACO, P. Armada, 1.000 en 1' 4", arena, S.I.; MISTER JIMMY, J. Fajardo, 800 en 51" 4ª S.I.; DORILON, C. Domingo, 800 en 50", arena S.I.; OCASIONAL, V. Centeno, 1.600 en 1' 47", 4ª S.I.; CONCORDAT. R. Laitán, 1.600 en 1' 44" 3/5, arena S.I.

5ª Carrera - 1.000 Mts.

LUTTEUR, E. Liceri, 1.000 en 1' 1", Arg.; TRUE BOY, J. Valdivieso, 500 en 28" 3/5, Arg.; LIBRADO, R. Riviero, 500 en 28" 3/5, Arg.; STEPPING OUT, E. Bortulé, 600 en 35" 2/5, Arg.; MELISEO, V. Sanguinetti, 1.000 en 1' 3", 4ª S.I.; CHRISTHOPER MOSS, A. De Arriba, 700 en 42", arena S.I.; ALL HOPE, M. Sarati, 600 en 37", 4ª S.I.

6ª Carrera - 1.000 Mts.

TOPS LOVE, E. Bortulé, 1.000 en 1' 3/5, Arg.; TAN ARTERO, R. Buonocore, 600 en 36" 2/5, Arg.; KARL, J.G. Pereyra, 1.000 en 1' 3" 3/5, Arg.; INDIO DIS, O. Ilarione, 1.000 en 1' 2" 2/5, Arg.; DISCO PUB, J. Oural, 600 en 36" 2/5, Arg.; ARIEL, A. De Arriba, 1.000 en 1' 4" 2/5, Arg.; CUTILO, P. Garnica, 500 en 29" 3/5, Arg.; GREIFENKLAU, J. Michelli, 1.000 en 1' 3", arena S.I.; RINCON BASCO, V. Sanguinetti, 1.000 en 1'3", arena S.I.; VERNON, R. Buonocore, 1.000 en 1' 4", arena S.I.; FUEGUINO, C. Centeno, 1.000 en 1' 3" 3/5, arena S.I.

7ª Carrera - 1.000 Mts.

CUÑI, C. Flores, 1.000 en 1' 3" 2/5, Arg.; SIN KAERSE, C. Gómez, 600 en 36" 4/5, Arg.; COMBES, R. Segatto, 500 en 30", Arg.

8ª Carrera - 1.600 Mts.

CROSS RIVER, A. Ramos, 1.600 en 1' 45" 3/5, Arg.; SINUEE, A. Maugeri, 1.600 en 1' 46" 2/5, Arg.; LUNGO, A. De Arriba, 1.600 en 1' 45", Arg.; NIÑO MAR, J. Sampertini, 1.200 en 1' 18" 2/5, Arg.; MISTER PUCHY, M. Planas, 1.600 en 1' 44" 3/5, Arg.; GREENWICH, V. Sanguinetti, 1.600 en 1' 45" 3/5, arena S.I.; TROPIC KING, J. Valdivieso, 1.600 en 1' 46", arena S.I..

9ª Carrera - 1.600 Mts.

GRAN COMIENZO, M. Planas, 1.600 en 1' 41", Arg.; PREDILECTO, C. Pezoa, 1.000 en 1' 3", 4ª S.I.; MUBARAK BALL, M. Sarati, 800 en 50'12", arena S.I.; HIPPIE HAIR, R. Ioselli, 1.000 en 1'5", 4ª S.I.; FORLITANO, V. Sanguinetti, en 1'46" 4ª S.I.

10ª Carrera - 2.000 Mts.

ADMIRAL CUP, M. Bertorini, 2.000 en 2' 55", arena S.I.; BED JUS, R. Sosa, 1.000 en 1' 5", 4ª S.I.; CALLAMPA, J. Torres Benitez, 2.000 en 2' 18", 4ª S.I.; ASPI, peón, 800 en 54", 4ª S.I.

11ª Carrera - 1.600 Mts.

CACIQUERO, A. Aguirre, 800 en 52" 2/5, Arg.; BARRAKPUR, R. Llanos, 800 en 50", Arg.; TAN GUAPO, J. Cervantes, 1.600 en 1' 43" 2/5, Arg.; SOY TANGO, J. Cervantes, 800 en 51", 4ª S.I.; DONLY, T. Benítez, 1.000 en 1' 4", arena S.I.

12ª Carrera - 1.200 Mts.

RIVER OASK, E. Liceri, 1.200 en 1' 17", Arg.; SCALINO, R. Cáceres, 800 en 51" 2/5, Arg.; SITAR, R. Llanos, 1.200 en 1' 17" 3/5, Arg.; CLARRY, E. Figueroa, 700 en 44" 2/5, Arg.; UGANDES, pelo y peón, 600 en 36" 4/5, Arg.; EGARMON, J. Paulé, 600 en 36" arena S.I.; PANDIT, N. Mezzotero, 1200 en 1' 18" arena S.I.; MANDAMAS, C. Vera, 1200 en 1' 17" arena S.I.; NAVIDEÑO FIJA, T. Benítez, 700 en 44" 4ª S.I.

PROVINCIA: Extracto del Sorteo Realizado Anoche

1
1143 1181 1256 1303 1314 1401 1427 1438 1461 1489 1604 1749

1760
Con $a
18.000
1860 1897 1906

2
2023 2096 2157 2186 2395 2497 2561 2647 2751 2779

2780
Con $a
5.400
2800 2861 2941 2960 2971

3
3060 3308 3337 3436 3516 3567 3578 3839 3852 3897 3947

4
4053 4069 4129 4256 4261 4284

APROX
4368
CON
$a 2.800

4369
Con $a
114
MIL
APROX
4370
CON
$a 2.850
4563 4612 4639 4772 4838 4907 4959 4994

5
5237 5337 5353 5387 5406 5465 5483 5598 5619 5620 5703 5977

5982
Con $a
5.400

6
6039
Con $a
5.400
6051 6083 6098 6106 6117 6124 6228 6249 6317 6358 6367 6470 6498 6527 6573 6594 6782 6915 6974

7
7020 7254 7274 7378 7407 7430 7452 7496 7644 7650 7671 7717 7725 7741 7743 7968

8
8064 8173 8228 8306 8333 8348 8411 8493 8517 8570 8758 8765 8944

9
9141
Con $a
12.000
9299 9402 9407 9572 9612 9621 9697 9727 9735 9890 9926

10
10055 10118 10183 10260 10275 10312 10358 10450 10461 10468 10571 10791 10915

11
11060 11106 11142 11208 11294 11352 11382 11530 11536 11553

12
12022 12059 12146 12170 12410 12421 12465 12693 12717 12749 12784 12860

13
13014 13031 13094 13119 13129 13228 13502

13557
Con $a
12.000
13819 13831 13890 13920

14
14040 14077 14138 14401 14404 14451 14616 14808 14889

15
15146 15199 15260 15279 15320 15393 15490 15652 15660 15757 15766 15806 15841 15855 15915 15920

16
16103 16219 16260 16261 16281 16323 16488 16557 16575

17
17017 17100 17208 17230 17460 17613 17645 17975

18
18057 18085 18304 18373

18471
Con $a
5.400
18505 18607 18638 18655 18680 18708 18775 18846 18866 18975

19
19080 19217 19574 19578 19670 19884 19985 19987

20
20060 20105 20113 20119 20218 20231 20291 20373 20440 20530 20550 20728 20820 20845 20866

21
21038 21075 21188 21191 21224 21503 21569 21646 21672 21793 21815 21845 21926

22
22125 22238 22312 22400 22496 22515 22549

22811
Con $a
5.400

23
23018 23238 23251 23286 23318 23357 23411 23565 23715 23767 23862 23876

APROX
23878
CON
$a 4.800

APROX
23879
CON
$a 9.600

APROX
23880
CON
$a 19.200

APROX
23881
CON
$ 38.400

23882
Con $a
2,880
MILLONES

APROX
23883
CON
$a 38.400

APROX
23884
CON
$a 19.200

APROX
23885
CON
$a 9.600

APROX
23886
CON
$a 4.800

23986
Con $a
12.000

24
24016 24152 24242

24292
Con $a
30
MIL
24314 24319 24334 24401 24433 24493 24500 24914 24968

25
25004 25120 25271 25323 25409 25654 25772 25858 25901 25921 25981

26
26048

APROX
26387
CON
$a 1.800

APROX
26388
CON
$a 4.200

26389
Con $a
240
MIL

APROX
26390
CON
$a 4.200
26390

APROX
26391
CON
$a 1.800
26404 26468 26725 26734 26739 26798 26900 26914

27
27021 27475 27543 27771 27796 27850 27999

28
28065 28279 28290 28352 28514 28799 28941

29
29042 29089 29116 29191 29361 29364 29391 29466 29485 29546 29551 29605

29683
Con $a
5.400
29698 29813 29838

29863
Con $a
5.400
29940

30
30297 30595 30711

30891
Con $a
48
MIL

31
31075 31077 31167 31179 31256 31265 31301 31381 31466 31527 31647 31817 31870 31912 31918 31969

32
32159 32228 32238 32267 32412 32438 32525 32671 32956

33
33005 33038 33040 33098 33112 33181 33219 33296 33345 33476

33494
Con $a
5.400
33498 33539 33856 33907 33997

34
34146 34168 34173 34207 34732

35
35046 35165 35315 35482 35538 35700 35708 35730 35765 35826

36
36002 36056 36458 36568 36704 36773 36862 36872 36921 36976

37
37034 37037 37084 37174 37254 37439 37567 37570 37633 37680 37916 37927

38
38025

38096
Con $a
5.400
38097 38104 38139 38227 38335 38338

38422
Con $a
18.000
38544 38552 38651 38696 38713 38756 38767 38803 38897

39
39196 39500 39503 39505 39512 39537 39712 39856 39878 39893 39931 39998

40
40181 40185 40189 40232 40255 40577 40628 40722 40730 40809 40812 40841 40982 40984

41
41105 41292 41304 41352 41453 41490 41604 41673 41701 41752 41894 41944

42
42021 42057 42074 42089 42164 42175 42282 42354 42396 42398 42405 42407 42488 42545 42617 42642 42647 42766 42787 42808

42822
Con $a
5.400

Los 20 Premios Mayores (Progresión 5)

1º con $a	2.800.000	23882
2º „ „	240.000	26389
3º „ „	114.000	4369
4º „ „	48.000	30891
5º „ „	30.000	24292
6º „ „	18.000	1760
7º con $a	18.000	38422
8º „ „	12.000	9141
9º „ „	12.000	13557
10º „ „	12.000	23986
11º con $a	5.400	2780
12º „ „	5.400	5982
13º „ „	5.400	6039
14º „ „	5.400	18471
15º con $a	5.400	22811
16º „ „	5.400	29683
17º „ „	5.400	29863
18º „ „	5.400	33494
19º „ „	5.400	38096
20º „ „	5.400	42822

Dos Meses Para Abril

En su sesión semanal, la Comisión de Carreras del Hipódromo Argentino aplicó diversas sanciones. Claro que, en esta oportunidad las repeticiones de los desarrollos no revelaron las anormalidades de importancia, reduciendo el parte a: dos meses a **Celestino Abril,** por su irregular actuación *en el uso* de boxes. En tanto el trainer sureño **Héctor Pavarini** fue suspendido por un mes por no presentar a Gaucha Hilacha, en la segunda carrera del día 16.

En lo que hace a los jockeys, a **Jorge Mansilla** le fueron aplicadas dos reuniones por molestar a poco de largar con Alphamen, que escoltó a Cardón en la quinta del sábado pasado. Más graves, en cambio, fueron los inconvenientes que causó **Higinio Guías** conduciendo a Piensa Calistro. El citado látigo deberá descansar por el término de seis jornadas a computar desde el 29 del actual.

HIPODROMO DE HURLINGHAM

Competidores y drivers para el domingo.

1ª carrera-1.700 Mts.-A las 10.40
Pr. Al. Donny Rock
1 La Fortuna's Inteligen. J.Coronio
2 Silver King Ridg. A.Bengolea
3 Arin Monlit, R.Palavicini
4 Adiós E.System, A.Barilari
5 Trelpon Machi, N.N.
6 Damir Chasco, E.Vittoria
7 Alb. M.Alexandrina.A.Ventola
8 Trelpon Lonquimay, L.Scorzo
9 Trelpon Chamal, C.Guagliano
10 Alb. Donny Brock, M.Castro
11 Chúcaro Bravo, R.González
12 Aljibe Kastor, Mca. Torriso

2ª carrera-1.700 Mts.-A las 11.10
Pr. Albion Lucky Luck
1 Adiós Devon Tass, R.González
2 Alb. Pearl Black, S.Morbido
3 Chúcaro S.Ibero, J.Coronio
4 Poncho Tormenta, Mig. Barilari
5 Carol Dandy, O.Sánchez
6 Silver My Whin, R.Loureiro
7 Chúcaro B.Manchado, G.Bruno
8 Alb. Mast Donald, J.García
9 Chúcaro Guapo, O.Forni
10 Eneche Gorgeo, N.Bertana

3ª carrera-1.700 Mts.-A las 11.50
Pr. Alb. A.Hope Point
1 Boy Old, L.Scorzo
2 Damir Nana, M.Alesandroni
3 (Lion Dorado Hanover, R.Funes
3a(Mondesir Wallina, M.Rey
4 Silver Norman Ridg, A. de Lorenzo
5 Alb. Mast Rosell, X.X.
6 Carol Petitero, S.Maureira
7 Albión Mast Lyric, R.Loureiro
8 Alb. Mast Lucky-Luck, C.Ballester
8aWilcor, J.Bernal
9 Alb. Mast Arombill, A.Devias
10 Silver Kandy Ridg, M.Barilari

4ª carrera-1.000 Mts.-A las 12.30
Pr. Alb. M.Employ
1 A.Adiós Monclair, O.Centurión
1aChúcaro S.Mojón, O.Galiano
2 Mondesir Walkiria, O.Samad
3 Chúcaro S.Mentado, O.Rey
4 Alb. Norb Sky, A.Torrisi
5 Papiro Den Candil, M.Ballester
6 Chúcaro S.Matra, L.Agusti
7 Boy Gentleman, A.Devias
8 Chúcaro Destino, D.Brusca
9 Lion Norb Vionix, Mca. Rodriguez
10 Lion Norb Victress, R.Funes

5ª carrera-1.700 Mts.-A las 13.15
Pr. Damir M.Estaño
1 Trelpon Calvutué, A.Ventola
2 Carol Compadrito, M.Torrisi
3 Silver Lion Ridg, E.
3aAdiós Jennicart, L.Coronio
4 Boy Merry, M.Ballester
5 (Lijero Gitano, M.Alesandroni
5ªEneche Melosa, C.Ballester
6 Mondesir René, O.Samad
7 Chúcaro Matón, R.Rodriguez
8 Emperodia, A.Barilari
9 Lion Norb Nonstop, I.Gutiérrez
10 A. Adios Allur, A. de los Santos
11 Chúcaro Diosdado (x), X.X.

6ª Carrera - 1.000 Mts. - A las 14
Pr. Trelpon Montahue
1 Chúcaro Janeiro, O.Forni
2 Lion Adiós Vic, A.Devias
3(A. Adiós Venus, Mca.Rodriguez
?aArin Lucio, J.Rodriguez
4 Adiós Lunático, A.de los Santos
5 Albion Shatel, R.Loureyro
6 Trelpon Canahi, J.García
7 Chúcaro Bruno, R.Cavallaro
8 Chúcaro Marista, H.Castro

7ª Carrera - 1.700 Mts. - A las 14,45
Pr.Alb. Mast Verlight
1 Chúcaro S.Malvarosa, M.Ballester
2 Arin Gráfico, M.Alesandroni
3(Arin Olimpic, R.Didario
3a(Trelpon Chelforo, Mca.Torrisi
4 Alb.Mast.Lanscape, R.Loureyro
5 A.Norb Employ, A.de los Santos
6 Chúcaro S.Salvaje, D.Porfilio
7(Alb.Adiós Rainbown, O.Centurión
7a(Poncho Abrojo, G.Devias
8 Seleña, Mig.Barilari
9 Papiro del Farol, L.Scorzo
10 Poncho Mosquito, C.Sánchez

8ª Carrera - 1.700 Mts. - A las 15,30
Pr.Haras "La Fe"
1 Mondesir Waterloo, P.de Barga
2 Poncho Diamante, C.Hoock
3 Carol Recluta, R.Rodriguez
4 Alb.Adiós Hopepoint, D.Brusca
5 S.Karoll Ridg, Mca.Rodriguez
6 Alb.Norb Carolfran, D.Porfilio
7 Lion Adiós Iran, J.Reschini
8 Poncho Hornero, O.Sánchez

Suplentes
9 Albion M.Arombill, A.Devias
10 Lion Dorado Han. R.Funes

9ª Carrera - 1.000 Mts. - A las 16,15
Pr."Manuel Belgrano"
1 Trelpon Puelche, H.Castro
2 Alb.Cassel, Mca.Rodriguez
3 Alb.Adiós Nightclear, R.Martinez
4 Alb.Norb.Lunny, R.Rodriguez
5 Lion Sin par, R.Funes
6 Carol Mayoral, A.Fernández
7 Trelpon Montahué, N.Barletta
8 Tany Platero, L.Scorzo
9 Chúcaro Colhue, XX

10ª Carrera - 1.000 Mts. - A las 17
Pr."Enseña Patria
1 Alb.Mast Interlaken, A.Barilari
2 Chúcaro M.Yalosé, L.Agusti
3 Arin Naciente, R.Zitelli
4 Alb.Verdun, O.Centurión
5 Alb.Munchen, F.Pagano
6(Lion Norb Victoria, A.Ayerza
6a(Lion Norb Vicette, I.Gutiérrez
7 Alb.B.Arlee, A.Peña
8 Damir M.Navidad, J.Soria
9 Saldy E.Niquel, P.Rovito

11ª Carrera - 1.700 Mts. - A las 17,45
Pr.Celeste y Blanco
1 Alb.Law Alcatraz, J.de los Santos
2 Alb.Cascays, M.Devias
3 Lion Norb Banshee, I.Gutiérrez
4(Alb.Mast Verlight, O.Centurión
4a(Damie M.Estaño, XX
5 Alb.Adiós Coraland, D.Porfilio
6 Alb.Norb Smocking, Mca.Torrisi
7 P. Den Llamativo, R.Polaciuk
8(Silver Laredo Ridf, S.Moureyra
8a(Silver Lorena Ridg, A.Barilari
9 Chúcaro S.Ishtar, M.Ballester
10 Arin Labrador, C.Ballester

NUEVA SEMANA DE CINE ESPAÑOL EN LA ARGENTINA

La dirección general de cine, dependiente del ministerio de Cultura de España, en colaboración con el Instituto de Cooperación Iberoamericana, realizará en esta ciudad, a partir del próximo jueves, la "Semana del cine español", que incluirá el preestreno del filme "Los santos inocentes", de Mario Camus.

Don Gloria de las Bárcenas, coordinadora para el extranjero de ese organismo cinematográfico estatal y Juan Carlos Frugone, designado coordinador especial para ese acontecimiento, explicaron las principales características de la "Semana del cine español", que se efectuará en la sala "Gran Splendid".

Los visitantes confirmados son : Charo López, que ya se encuentra en la Argentina; Pilar Miró, titular de la dirección general de cine, dependiente del ministerio español de cultura; Alfredo Landa, Cristina Marsillach, Amparo Soler Leal, Imanol Arias, Imanol Uribe, González Suárez y tres periodistas especializados.

La progamación de la "Semana del cine español" será la siguiente: "Los santos inocentes" de Mario Camus, (inaugurando el jueves); "la muerte de Mikel", de Imanol Uribe (viernes): "Truhanes" de Miguel Hermoso (sábado) y, en trasnoche, "Los santos inocentes"; "Feroz" de Manuel Gutiérrez Aragón (domingo 31); "1919, Cronica en el alba" de Antonio Betancor (lunes 1ro); "Epílogo" de Gonzalo Suárez (martes 2) y "Las bicicletas son para el verano" de Jaime Chavarri (miércoles 3); que se exhibirá antes de su proyección en el próximo festival de Karlovy - Vary.

VIGENCIA DE BOCACCIO

La eclosión de temas eróticos a raíz de la desaparición de la censura y de la apertura democrática lleva a muchos a pensar que el fenómeno obedece a quien sabe qué oscuras causas. Pese a esas creencias, lo erótico ha estado presente desde siempre en la literatura.

"El Decamerón" es, precisamente, uno de los clásicos literarios en que se basa una película que ha sido repuesta, y que día a día es aplaudida por quienes consideran que el arte no es moral "ni inmoral, sino arte, a secas.

"Decamerón prohibidísimo", dirigido por Frank Martinelli (un especialista en el género) recrea algunas de las más célebres narraciones de Giovanni Bocaccio. Si bien las historias transcurren en la Florencia de 1348 (cuando la peste bubónica diezmó la población de Europa), la época no tiene nada que ver cuando se trata de hablar de un tema tan viejo como el hombre y la mujer: El amor.

Cabe destacar, por último, que la vigencia de estos relatos se fundamenta en su calidad intrínseca, y no en la prohibición que sufrió.

¡SEXO AL ROJO VIVO!

CON SUS MORBIDAS PASIONES CONSEGUIAN EL PLACER DEL MISMO HOMBRE

EDWIGE FENECH

CRONICA de una SEDUCCION

Sylvia Kristel

EL DESPERTAR DEL SEXO

HOY TRASNOCHE

SOLO PARA MAYORES DE 18 AÑOS

GRAN EXITO PARIS LAVALLE 759

PARAMOUNT (Caseros)

ACHAVAL (Morón)

TV PROGRAMA TV

14.00 (11) LAS GRANDES PELICULAS
1º) "Quo Vadis". Robert Taylor, Deborah Kerr, Peter Ustinov. 2º) "Tormenta bajo el sol". Susan Hayward, Jeff Chandler, Jacques Bergerac. 3º) "Marabunta". Charlton Heston, Eleanor Parker, William Conrad. 4º) "Sed de crimen". Raquel Welch, Kay Peters.

(13) BUCK ROGERS - Serie Gil Gerard, Erin Gray

14.30 (7) PORQUE SOMOS AMIGOS
Fernando Bravo, Marcela Franceschini.

15.00 (13) BADIA Y COMPAÑIA - Interés general
Juan Alberto Badia.

16.00 (2) OESTE AL DIA - Periodístico Eduardo Delbono.

16.30 (2) EL SHOW DE DICK VAN DYKE - Serie
Dick Van Dyke, Mary Tyler Moore.

17.00 (2) CRONICA SIN TIEMPO - Periodístico
Lucio Rubinacci.

17.30 (2) DINAMICA RURAL - Periodístico
Francisco Ovieto

18.30 (2) EXTRAÑA PAREJA - Serie
Jack Klugman, Tony Randall.

19.00 (2) JOHNNY ALLON SHOW - Musical
Actúan: Víctor Heredia y David Lebon. Conducción: Johnny Allon.

20.00 (2) GRANDES PELEAS - Deportivo
Mathews Saad Mohamad vs. John Conteh y Bruce Curry vs. Domingo Ayala. Presenta: Raúl Parma.

(7) LA CULPA FUE DE GARDEL - Musical
Raúl Lavié, Donna Carol.

(11) AVANT PREMIERE
"Almas gemelas". Cliff Robertson, George Burns.

(13) PELITO - Teleteatro
Leandro Martínez. Hoy: "Caridad".

21.00 (2) LOS PROFESIONALES - Serie
Gordon Jackson, Martin Shaw.

(7) PLANETA TIERRA - Documental Mario Grasso.

(13) PORCELANDIA - Humorístico
Jorge Porcel, Diana Maggi, Juan Carlos Dual.

21.30 (9) EL CORAJE DE VIVIR - Serie
Karl Malden, Pipper Laurie

22.00 (2) INOLVIDABLES DEL CINE
1º) "La noche del Lobo". David Jansen, Barbara Rush, Bradford Dillman. 2º) "Wheeler y Murdock". Jack Warden, Van Johnson, Jane Powell. 3º) "Planeta al acecho". Jack Stuart, Amber Collins.

(7) FUNCION PRIVADA
"La vida de Carlos Gardel". Hugo del Carril, Delia Garcés.

(11) HOLLYWOOD EN CASTELLANO
"Un amor desesperado". Peter Falk, Jill Clayburgh.

(13) ALMAS AL DESNUDO - Miniserie
Genie Francis, Lee Grant.

23.00 (13) LOS GRANDES TEMAS MEDICOS
Dr. René Favaloro. Tema de hoy: "El infarto". (primera parte).

23.30 (9) TRASNOCHE
"Dios perdona, yo no". Gian María Volonté, Klaus Kinski. "Goya". Fernando Fernán Gómez, Sancho Gracia.

24.00 (11) CINE DE TRASNOCHE
1º) "Una tumba en la eternidad". James Donald, Andrew Keir. 2º) "El hombre nuclear". Lee Majors.

(13) TRASNOCHE 13
1º) "Blow Up". Vanessa Redgrave, David Hemmings, Sarah Miles. 2º) "El hombre nuclear". Serie con Lee Majors.

0.30 (7) CINE DE TRASNOCHE
"El décimo mes". Keith Michell, Dina Merrill, Melissa Converse.

1.30 (11) A VOS HERMANO
Espacio religioso.

1.45 (13) MOMENTO DE MEDITACION.
Charlas espirituales.

SUS CARTAS ESTAN ECHADAS

♡ Y	♣ A	◊ S	♣ U	♠ E	◊ U	♣ M	♡ A	♠ S	♡ M	♠ D	◊ E
♣ E	♡ I	♠ E	◊ R	♣ N	♡ S	♠ S	♣ T	◊ T	♣ A	♡ M	♠ I
◊ E	♠ N	♡ O	♣ R	♡ V	♠ T	◊ E	♠ E	♣ A	♡ I	♣ T	◊ N
♠ R	♡ A	♣ U	◊ E	♠ E	♣ L	♣ T	♡ J	◊ J	♠ S	◊ U	♣ A
♡ A	♣ R	◊ E	♠ A	♡ R	♣ E	◊ G	♠ D	♣ A	◊ O	♠ A	♡ A

En estos 60 naipes se encuentra encerrado un mensaje para usted. Acaso se trata de un augurio o de una advertencia que no deberá desestimar. Para dar con el mensaje que corresponda al lector, éste debe proceder de la siguiente manera: si su nacimiento se ha registrado entre los días 5 y 11 (no importa el mes) eligirá PICAS; si se ha producido entre los días 12 y 19, TREBOL; si lo fue entre los días 20 y 27, DIAMANTE, y finalmente, si su advenimiento al mundo aconteció entre los días 28 y 4, su palo será CORAZONES. Una por su orden leyéndolas de izquierda a derecha, las letras que llevan las cartas correspondientes a la fecha en que nació y escríbalas. Así obtendrá el mensaje.

CONFLICTO RADIAL: COMPAS DE ESPERA

La Asociación de Radiodifusoras Privadas Argentinas (ARPA) se comprometió a dar una respuesta el miércoles próximo al petitorio salarial formulado por la intersindical.

Las partes se reunieron en la sede de ARPA, oportunidad en que los trabajadores hicieron conocer su propuesta salarial de 25 mil pesos para las categorías más numerosas, con las diferencias en más o en menos según los escalafones de cada organización sindical.

El sector empresario quedó en avisar el martes próximo si al día siguiente hará una contraoferta a la propuesta sindical.

Vos también echale el ojo a..

PORKY'S

6to. MES

BIARRITZ

ADAN 2

PROH. 18 AÑOS

CLARIN: "...abunda en situaciones cómicas de gran eficacia."

LA JAULA DE LAS "LOCAS"

(1a. PARTE)

EN ESTA JAULA PUEDE PASAR DE TODO!!

MARCELLO DANON presenta

UGO TOGNAZZI • MICHEL SERRAULT

LA JAULA DE LAS "LOCAS"

Basada en el drama teatral de JEAN POIRET

Una película de

EDOUARD MOLINARO

Adaptada a la pantalla por

FRANCIS VEBER, EDOUARD MOLINARO, MARCELLO DANON, JEAN POIRET

Protagonizada por CLAIRE MAURIER • REMY LAURENT • BENNY LUKE

CARMEN SCARPITTA • LUISA MANERI

y con la participación de MICHEL GALABRU

Música de ENNIO MORRICONE. Una coproducción franco-italiana

MGM/UA

3a. semana CONCORDE - SANTA FE 1 - LOSUAR

LAVALLE 925 SANTA FE 1947 CORRIENTES 1743

COLISEO DE FLORES - ARGOS - LOPE DE VEGA - MORENO

NATIONAL PALACE - SAN MARTIN (Ramos Mejía) - ASTRO (Martínez)

HOY TAMBIEN TRASNOCHE

HOY TAMBIEN TRASNOCHE

AL PACINO CARACORTADA

(SCARFACE)

PROHIBIDA MENORES 18 AÑOS

SUS ANSIAS DE PODER, NO TENIAN LIMITES...

AL PACINO Una Película de BRIAN DE PALMA

Una Producción de MARTIN BREGMAN

"CARACORTADA"

Escrita por OLIVER STONE

Coproductor PETER SAPHIER

Director de Fotografía JOHN A. ALONZO, A.S.C.

Productor Ejecutivo LOUIS A. STROLLER

Dirigida por BRIAN DE PALMA

HORARIOS ESPECIALES VER CARTELERA

2da. semana OCEAN - LIBERTADOR GRAN SAVOY - PUEYRREDON AUTOCINE RIO DE LA PLATA

GRAN MAR (Mar del Plata)

Para volverse mono de risa!

ADRIANO CELENTANO

APTA TODO PUBLICO

Bingo Bongo

con CAROLE BOUQUET Dirección PASQUALE FESTA CAMPANILE

5a. semana NORMANDIE Lavalle 861 • HOY TAMBIEN TRASNOCHE

CABILDO - GRAND PRIX - PARQUE - SAN ISIDRO (S. Isidro)

ESPAÑOL (L. de Zamora) REX (Lanús)

LA PRIMERA SUPERPRODUCCION DEL KUNG FU CHINO

JET LEE
QUINTUPLE CAMPEON MUNDIAL
con los «ASES» chinos de Artes Marciales

ALVARADO

DISTRIBUYE UIP en

EL TEMPLO DE SHAOLIN

SOLO APTA MAYORES 18
GRAN EXITO
IGUAZU
HOY TAMBIEN TRASNOCHE
MARTIN FIERRO
ROCA - FENIX
SAN MIGUEL (S. Miguel)

LOS ACUSAN DE 'CARNEROS'

PARIS, 23 (AFP).— El Sindicato Francés de Artistas - Intérpretes (SFA - CGT) atacó en una carta abierta al grupo musical chileno Quilapayun, que actúa en París actualmente, por haberse negado a seguir una huelga general por la gente del espectáculo.

Tras reconocer que los chilenos tenían perfecto derecho a no seguir el movimiento huelguístico desde un punto de vista legal, la SFA declara que "lo que nos resulta imposible aceptar, la impostura que debemos denunciar, es que ustedes sigan haciéndose pasar por militantes".

Recuerda el sindicato que los miembros de Quilapayún, exiliados en Francia, trabajan aquí desde hace diez años con permisos de trabajo conseguidos por la SFA y que gracias a estos documentos se benefician de todos los derechos sociales en cuya defensa se proclamó precisamente la huelga el 13 de junio.

Finalmente, la SFA pide a los artistas chilenos: **"Dejen de enarbolar su estatuto de refugiados políticos para pedir la ayuda de comités de empresas, sindicatos, partidos y asociaciones de izquierda... tengan un poco de pudor".**

A SUNNY JOHNSON LA DEJARON MORIR

LOS ANGELES, EE.UU., 23 (AFP).— La joven actriz norteamericana Sunny Johnson, revelada en TV por el serial "Los Angeles de Charlie" y en cine por la cinta musical "Flashdance", falleció ayer en esta ciudad cuando los médicos decidieron desconectar los aparatos que la mantenían viva.

Sunny Johnson había ingresado urgentemente el lunes en el hospital de la Universidad Californiana de Los Angeles (UCLA) a causa de la súbita rotura de un vaso sanguíneo, que le produjo un inmediato derrame cerebral.

El miércoles, el doctor Steve Dontanville la había considerado "clínicamente muerta" y, tras conferencias con su familia, decidió no prolongarle artificialmente la vida.

En "Flashdance", Sunny interpretaba el papel de la mejor amiga de la protagonista, Jennifer Beals. Posteriormente rodó "The inmoral minority Picture Show", todavía sin estrenar.

PALABRAS CRUZADAS

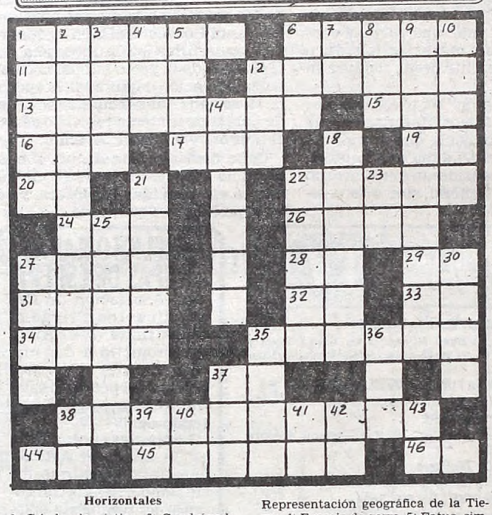

Horizontales

1) Criada, doméstica. 6) Cuadrúpedo paquidermo parecido al muleto. 11) Hornilla portátil. 12) Enfermedad de las encías en los animales. 13) Emperador de Francia nacido en Córcega. 15) Pronombre personal. 16) Conjunto inorgánico de un país. 17) Ansar, ave. 19) Apócope de papá. 20) Iniciales de Owen, Ricardo; naturalista inglés. 22) Sirve de apoyo a los libros. 24) Mamífero carnicero. 26) Lo mismo que cuando. 27) Lago que se forma en los Pirineos. 28) Iniciales de Toppfer Rodolfo, poeta suizo 18799-1846. 29) Contracción. 31) Sonido de las aves. 32) Interjección que denota resolución. 33) Primera nota musical. 34) Sin sal. 35) De color moreno (pl.). 37) Preposición inseparable que forma parte de varias voces. 38) Propensión de la ira (pl.). 44) Preposición que indica el lugar. 45) Vestido eclesiástico. 46) Dirigirse.

Verticales

1) Lodo glutinoso. 2) Seres microscópicos que no necesitan aire para vivir. 3) Representación geográfica de la Tierra. 4) Especie de gorra. 5) Fatuo, simple. 7) Símbolo químico del aluminio. 8) Dios del trabajo. 9) Sucede sin pensarlo. 10) Arbusto rosáceo. 12) Cuerda gruesa de espato. 14) Plancha que une dos rieles. 18) Tapar herméticamente. 21) Estima, respeto de la dignidad. 22) Planta de la familia de las caprifoliáceas. 23) El Sol entre los antiguos egipcios. 25) A medio asar. 27) En latín, por lo mismo. 30) Trampa, armadijo. 35) Aflicción. 36) Espacio de 24 horas. 37) Nuera de Noemí, esposa de Booz. 38) Preposición latina inseparable en castellano. 39) Una sola cara de los dados. 40) Preposición equivalente a con. 41) Iniciales de Diego Novoa, procer ecuatoriano. 42) Iniciales de Insúa Alberto, literato cubano. 43) Afirmación.

(La solución mañana)

	C	O	T	A			D	O	M	O	
E		B	I	N	O	C	U	L	O		P
O	C		B	A	J	A	D	A		A	R
L	A		O	N	A	T	A	S		C	E
O	R	O		A	L	A	R		C	A	Z
	I	C	A		A	Y		G	O	L	
	C	T	N	A			S	E	P	O	
B	A	O		F	I	L	A		A	R	O
I	R		R	O	M	A	N	O		A	B
M	I		O	R	A	T	E	S		R	U
A		A	C	A	N	A	L	A	R		S
	A	T	A	R			A	R	A	N	

(Solución del problema anterior)

USTED Y LOS ASTROS

ACUARIO
(21 de enero al 19 de febrero)
Buen día de trabajo, salen tareas atrasadas. En amor, mantenga sus puntos de vista. Se aleja malestar por salud.

PISCIS
(20 de febrero al 20 de marzo)
Evite discusión en su trabajo, puede ser mal interpretado. En amor, nada nuevo, sepa esperar. Alegría por noticia.

ARIES
(21 de marzo al 20 de abril)
Es el momento de poner en práctica plan de trabajo. En amor, no dé motivos de celos. Se confirma plan familiar.

TAURO
(21 de abril al 22 de mayo)
Altibajos en su trabajo, sea prudente. En amor, analice sus sentimientos y sea sincero. Alegría con familiares.

GEMINIS
(23 de mayo al 21 de junio)
Altibajos en su trabajo, prudencia con superiores. En amor, se aclaran dudas. Colabore con familiares en tarea.

CANCER
(22 de junio al 21 de julio)
Cambio o traslado en su trabajo, obre sin temor. En amor, se aleja preocupación. Evite discusión por dinero.

LEO
(22 de julio al 21 de agosto)
Buen día de trabajo, se adelantan planes. En amor, gratos momentos. Apoyo de familiares en plan personal. Carta.

VIRGO
(22 de agosto al 22 de setiembre)
Active asunto de trabajo, apoyo de superiores. En amor, todo tiende a mejorar. Se aclara situación en el hogar.

LIBRA
(23 de setiembre al 22 de octubre)
No permita retrasos en planes de trabajo bien encaminados. En amor, encuentro esperado. Alegría por noticias.

ESCORPIO
(23 de octubre al 21 de noviembre)
Es el momento de poner en práctica plan de trabajo. En amor, nada nuevo, sepa esperar. Buen momento en el hogar.

SAGITARIO
(22 de noviembre al 21 de diciembre)
Buen día de trabajo, se confirman proyectos. En amor, se confirma buen presentimiento. Evite discusión con amigo.

CAPRICORNIO
(22 de diciembre al 20 de enero)
Apoyo de persona de experiencia en plan de trabajo. En amor, imprevisto encuentro. Buen momento en el hogar.

SOLANAS QUERELLA A SELLO FRANCES

PARIS, 23 (AFP).— El realizador argentino Fernando Solanas y su sociedad Tercine presentaron querella contra el sello francés Gaumont por "no haber respetado sus compromisos" relativos a la película "Tango, el exilio de Gardel" que él debía dirigir con una participación financiera de esa sociedad.

Según el cineasta, Gaumont se comprometió, en carta de agosto de 1983, a coproducir la película —con un total de 2.150.000 francos, unos 268.550 dólares— junto con Tercine y la productora del cineasta turco Yilmaz Guney, el resto de la financiación corría a cargo de una coproductora argentina y un adelanto sobre taquilla concedido por Francia.

Precisó que el proyecto estaba tan adelantado que el decorador y el director de producción, ambos elegidos por Gaumont, habían viajado a Buenos Aires donde iba a transcurrir el filme.

Inspirado en el Libro
"YO, PABLO SCHOKLENDER"
Escrito en la Carcel de Villa Devoto

ARIES presenta a
FEDERICO LUPPI
ALICIA BRUZZO

Un film de FERNANDO AYALA

PASAJEROS DE UNA PESADILLA
Solo apta para mayores de 18 años
NELLY PRONO y la actuación especial de GILDA LOUSEK
Libro cinematográfico de JORGE GOLDENBERG
Versión libre de "Yo, Pablo Schoklender" escrito en la Cárcel de Villa Devoto por Pablo Schoklender con el ordenamiento literario de Emilio Petoro
Producción: LUIS OSVALDO REPETTO

2a. semana GRAN REX-CAPITOL

GRAL. PAZ
RIVERA INDARTE
MAJESTIC
LOS ANDES
EL PLATA
25 DE MAYO
ODEON
BELGRANO (R. Mejía)
REX (Haedo)
OCEAN (Morón)
ITUZAINGO (Ituzaingo)
GRAN MERLO (Merlo)
ITALIANO (Moreno)
M. GUEMES (Tablada)
PLAZA (San Martín)
GRAL.URQUIZA (Caseros)
MAJESTIC (V.Ballester)
GRAN PACIFICO (B. Vista)
HELIOS (Palomar)
ATLANTIC (Olivos)
REGINA (Munro)
CALIFORNIA (Beccar)
SAN MARTIN (Avellaneda)
PALACIO CINE (Lanús)
GRAN LOMAS (L. de Zamora)
CERVANTES (Quilmes)
GRAN ADROGUE (Adrogué)
SAN MARTIN (Burzaco)
OCEAN REX (Mar del Plata)
GRAN REX (Rosario)
MAYO (Córdoba)

VACACIONES ARDIENTES
EN IBIZA
Con la música de QUEEN

DONDE LAS NOCHES SON CALIDAS Y LOS DIAS CALIENTES

P. 18 AÑOS

2a. SEMANA
CALIARDIENTE EXITO
TROCADERO
Y SIMULTANEOS

ALVARADO

Ay, doctor! que gran receta la suya.
Con ellas en la camilla, "curaba" de maravillas!

RENZO MONTAGNANI-PAOLA SENATORE
ISABELLA BIAGINI-LORETTA PERSICHETTI en

EL GINECOLOGO DE LA MUTUAL

PROH. MEN 18 AÑOS

GRAN EXITO
ALFA
HOY TAMBIEN TRASNOCHE
GRAN LINIERS-AUTOCINE BUENOS AIRES
COLISEO (L. de Zamora)-OPERA (M. del Plata)

DIPLOMA DE HONOR DOCTORADO EN MIROLOGIA Y TOCOLOGIA

SOLO APTA PARA MAYORES DE 18 AÑOS

HORACIO R. CASARES
PRODUCCIONES S.A.
PRESENTA

ALBERTO DE MENDOZA
LUISINA BRANDO

NOCHES SIN LUNAS NI SOLES

ARTURO MALY
EN EL PAPEL DE PAEZ
CACHO ESPINDOLA
EN EL PAPEL DE "EL GATO FELIX"
BOY OLMI
EN EL PAPEL DE "MUNECO"
LA ACTUACION ESPECIAL DE
LAUTARO MURUA
BASADA EN LA NOVELA DEL MISMO NOMBRE DE
RUBEN TIZZIANI
DIRECCION
JOSE A. MARTINEZ SUAREZ

CINES SARMIENTO, CALLAO
y simultáneos
HOY TAMBIEN TRASNOCHE

GUIA DE CINES Y TEATROS ★ GUIA DE CINES Y TEATROS ★ GUIA DE CINES Y TEATROS

TEATROS

ON. 35-1430. SABADO 23 a las
nc. Ext. Letra "M" org. por el
ón y el Mozarteum Argentino
ntación de la ORQUESTA SIN-
ICA NACIONAL DE WASHING-
N. Dir. Msttislaw Rostropovich.
Sinfonía Nº 2, de J.Brahms y Sin-
Nº 6, de P. I. Tchaikovsky. Sob.
6, de P. I. Tchaikovsky. Sob.
(únic. loc. altas y de pie) en vta.
ONES 26: A las 21 hs. Func. Ext.
"O" organizada por el T. Colón y
arteum Argentino, actuación de
QUESTA SINFONICA NACIO-
DE WASHINGTON. Dir.: Msttis-
ostropovich. Prog.: "Pregunta
puesta" de Ch. Ives, "El mar" de
Debussy, Sinfonía Nº 6 de P. I.
kovsky. Sob. de Ab. (únic. loc. al-
t. y de pie) en venta. BOLETE-
Todos los días de 10 a 20 en Tucu-
1111.

MUNICIPAL GRAL. SAN MARTIN. Corrientes 1530. 46-8611. —Sala Mar-
o. Hoy a las 18: GRUPO
DANZA CONTEMPORANEA:
"Desde al lado", de Rudnitzky - Tam-
"Libertango", de Piazzolla -
ot. y "Anna Frank", de Bartok -
ot. Pl. $a 70. Hoy a las 22: "BABI-
YA", de A. Discepolo. Dir. José Bo-
Pl.: $a 35.

Sala Casacuberta. Hoy a las 15.30 y
"PATRANAS", de M. Camarano y
veros. Conjunto Música Ficta.
$a 60. Men.: $a 40. Hoy a las 22:
IDA POR MEDIDA" de W.Sha-
are. Con A.Berdaxagar, A. Braga
co. Dir. L.Yusem. Pl.: $a 35.

Cunill Cabanellas. Hoy a las
"KNEPP", de Jorge Golden-
Con Luisina Brando, Enrique Li-
e y gran elenco. Dir. Laura Yu-
Pl. $a 100. Loc. en vta.

E. ALVEAR. Corrientes 1659. 46-
Wier. a las 21.30; Sáb. a las 19 y 22.
a las 19: "TU CUNA FUE UN
UVENTILLO", sainete de Alberto
rezza. Con Lolita Torres y gran
o. Dir. Rodolfo Graziano. Pl.
60. Sáb. y dgos. a las 16: "SALTIM-
QUIS" fábula musical para chi-
grandes. Loc. $a 40. Loc. en vta.
días de antic.

ALFIL. Corrientes 1753. 40-7575.
BRANDONI, MARTA BIANCHI
LIO DE GRAZIA en
PAPI
Carlos Gorostiza. Con Darío Gran-
Dir. Gral. David Stivel. Mar. a
las 21.30. Sáb. a las 21 y 23. Dgos.
$a 20.

ASTRAL. Corrientes 1639. 46-
9864. Hoy a las 15 y 17: Waldo Be-
o presenta: "MARGARITO CIR-
Con Margarito Tereré, La Pandi-
y Mónica Núñez Cortés. NOCHE:
GE PORCEL, ALBERTO OLME-
NAANIM TIMOYKO y MARIO
PAG en
VUELVEN LOS GUAPOS
César Bertrand, Delfor Medina y
o. Dir. Nicolás Carreras. Martes a
ingo a las 21 y 23.15. Sáb. trasn.
0. Loc. en vta.

TENEO. Paraguay 918. 311-2888.
ma Biral y María Rosa Gallo en
DOS, MAMA" de Marsha Norman.
Alejandra Boero. Mar. a sáb. a las
30. Dgos. a las 18.30.

BAMBALINAS. Chacabuco 947. 27-
9. Segundo año de éxito: "MUER-
ACCIDENTAL DE UN ANAR-
ISTA". La obra de Darío Fo. Miér. y
ev. a las 21.30. Vier. a las 22. Sáb. a las
y 23.15. Dgos. a las 21.

BLANCA PODESTA. Corrientes
31. 35-2592. CARLOS ANDRES
ALVO y RICARDO DARIN en
EXTRAÑA PAREJA
La obra de Neil Simon. Con José
is Mazza y Carlos Olivieri. Dir. Car-
s Moreno. Miér. a vier. a las 21. Sáb. a
s 21 y 23.15. Dgos. a las 17.45 y 20. S.r.
o. en vta. c/5 d. de ant.

BUENOS AIRES. Rodríguez Peña
72. El más original y sugestivo show
e desnudo al mejor nivel internacio-
al: "OSADIA Y SEXO I". Cont. dde.
as 11. Sáb. dde. las 15. P.m. 18. Gran
cito: 21.15 y 23.15: El music hall de Bs.
s.: "OSADIA Y SEXO II" con las
arte ts del mejor desnudo de la noche
rohibida. Sáb. trasn. 1.15.

DE LA RIBERA. P. de Mendoza
321. 28-8866. La Comedia Nacional en
HOY ENSAYO HOY", con Jorge Ba-
reiro, María Concepción César y gran
lenco. Dir. Rodolfo Graziano. Pl.
a 60. Vier. a las 20.30. Sáb. a las 20.
gos. a las 18. Ultimos días.

DEL GLOBO. M. T. de Alvear 1155.
93-3351. El año pasado estaba LOCO.
ste año ESTEBAN MELLINO pide:
SALVEN A SEBASTIAN
actores, en escena. Una comedia con
rofundo mensaje. Mar. a vier. a las 21.
áb. a las 21 y 23. Dgo. a las 19.30.

FLORIDA. Florida 165. 30-5360.
resenta: "CADA VEZ MAS". Con
oin Star y las Florida Sexy Chicas.
oreg. R. Campos. Cont. lun. a vier.
e 18 a 22. Sáb. a las 18 a 1.30. P.m.18.

LICEO. Rivadavia y Paraná. 38-
291. CHINA ZORRILLA y CARLOS
ERCIAVALLE en
ARIO PRIVADO DE ADAN Y EVA
a obra de Mark Twain. 4 únicas sema-
as. Mar. a juev. a las 21. Vier. a las 21 y
3. Sáb. a las 20, 22 y trasn. 0. Dgos. a las
B. Sr.

LOLA MEMBRIVES. Corrientes
280. 35-2108. Gran espectáculo infan-
: presentación de "EL SHOW DE
AROZO Y NARIZOTA". Vier. y dgo.
a las 15 y 17. Sáb. a las 16 y 18. Loc. en
ta. Sensacional presentación de
JOSE LARRALDE
ado a las 22. Domingo a las 20. Loc.
n vta.

LORANGE. Corrientes 1372. 45-7386. Sáb., dgos. y feriados a las 15 y 17: Roberto Catarineu y Andrea Tenuta en "NARICES". Libro y dir. Hugo Midón. VIRGINIA LAGO y elenco en:
LA PIAF
p.m.18. La obra de Pam Gems. Adapt.: R. Cossa. Mar. a vier. a las 21. Sáb. a las 22. Dgo. a las 20.30. Juev. popular. Loc. en vta. Ultimas semanas.

★ MAIPO. Esmeralda 443. 392-4882. SUSANA GIMENEZ en:
LA MUJER DEL AÑO
Actuación especial de Arturo Puig. Con Alda Luz, Luz Kerz y Maurice Jouvet. Dir.: M. Morgan. Miér, a dgos. a las 21 y 23. Loc. en vta.

★ METROPOLITAN 1. Corrientes 1343. 40-1064. Darío Vittori, Ambar La Fox y Rita Terranova en
LA VIDA
COMIENZA CADA MAÑANA
De I. Terzeli y E. Vaime. Con la participación de Silvia Regina. Dir. W.Ferrán. Mar. a juev. a las 21.30. Vier. y sáb. a las 20.45 y 23. Dgos. a las 18 y 20.30. Loc. en vta.

★ NACIONAL CERVANTES. Libertad 815. 45-4224. La Comedia Nacional en "PRINCIPE AZUL", de Eugenio Griffero. Con J. Rivera López y V. Cosse. Dir. O.Grasso. Mar. a dgos. a las 19.30. Pl. $a 100. La Comedia Nacional en "DES TIEMPO", de Eugenio Griffero. Con A.Boero y O.Bonet. Dir. J. M. Paolantonio. Juev. a dgos. a las 21.30. Pl. $a 100.

★ OLIMPIA. Sarmiento 777. 40-2678. La obra de Paul Zindel: "EL EFECTO DE LOS RAYOS GAMMA SOBRE LAS CALENDULAS". Dir. Carlos Rivas. Juev. y vier. a las 21.30. Sáb. a las 22. Dgos. a las 20. Loc. en vta. Juev. pop.

★ PARADISE. Corrientes 827. Cont. de lunes a domingos de 20 a 4: HOT STRIP: "DESNUD... EN PARADISE". Con las mujeres más excitantes de Buenos Aires. P.m.18.

★ PAYRO. San Martín 766. 312-5922. Vier. y sáb. a las 22.15. Dgos. a las 21.15. Hoy a las 22 (día popular): "CHAU MISTERIX", de M. Kartum. Dir. Q. Viaggio. Pl. $a 120.

★ PREMIER. Corrientes 1565. 46-2113. Sergio Velasco Ferrero, Luisa Albinoni, Rolo Puente y María Rosa Fugazot en:
EL CHAMPAN LAS
PONE MIMOSAS
Con A. Brodsky, A. González, G. Reynal y elenco. Dir. Gral. G. Sofovich. Mar. a dgos. a las 21 y 23. Sáb. tras. 1.

★ REGINA. Av. Santa Fe 1235. 44-5470. José María Vilches en: "...DON DE MADURA EL LIMONERO", de Antonio Machado. Mar. a juev. a las 21.30. Vier. a las 22. Sáb. a las 21 y 23. Dgos. a las 18 y 20. Loc. en vta.

★ TABARIS. Corrientes 831. 392-8509. MORIA CASAN, JAVIER PORTALES, CARMEN BARBIERI y MARIO SANCHEZ en
LA PATOTA REVISTERA
Con: Mario Castiglione, "Dúo Contrapeso" y gran elenco. Libro y dir. gral. Hugo Sofovich. Mar. a dgos. a las 21 y 23. Sáb. trasn. 1.30.

★ THEATRON. Av. Santa Fe 2450. 825-8914. Otro éxito de Carlos Mathus: "PAYASOS", de Timochenko Wehbi. Con A. Leiva y A. Cura. Miér. a vier. a las 21.30. Sáb. a las 22.30. Dgos. a las 20. P.m.18.

VARIEDADES

★ LUNA PARK. Corrientes 99. 311-1990/5100. 312-2135/. Presenta desde el 25 al 30 de junio:
BALLET NACIONAL DE CUBA
CON ALICIA ALONSO
Culminación de una gira triunfal. 80 bailarines en escena. Prog. "Silfides"; "Poema del Fuego"; "Pleamar"; "El lago de los cisnes". LUNES 25 a las 21. Loc. desde $a 150 en vta. de 10 a 20. Horarios: lunes a viernes a las 21. Sábado a las 18 y 22. Loc. dde. $a 150 en vta. de 10 a 20.

★ CIRCO YOVANOVICH. Alte. Brown al 100. (Frente Hospital Argerich). Boca. El espectáculo más grande de Bs. As. Atracciones internacionales. Lun. a miér. a las 18. Juev. y vier. a las 18 y 20.30. Sáb. a las 15, 18 y 21. Dgos. 15, 18 y 20.30.

★ CIRCO BAHUKEN SHOW. Fte. Est. Constitución. El show de animales y fieras jamás visto. Lun. a miér. a las 18. Juev. y vier. a las 18 y 20.30. Sáb. a las 15, 18 y 21. Dgos. a las 15, 18 y 20.30.

CINES

★ A.B.C. Esmeralda 506. 392-9506. Cont. de 10 a 2. En vivo un increíble show con las sexy girls más jóvenes y hermosas de Buenos Aires. Los filmes prohibidos. Estrictamente P.m.18.

★ ADAN 1. Corrientes 959. 393-6115. A las 13, 15.30, 17.55, 20.20 y 22.40:
LA FUERZA DEL CARIÑO
P.m.14. Con Shirley Mac Laine y Debra Winger. A las 15.20, 17.45 y 20.10: Notic. Sáb. trasn. 1.

★ ADAN 2. Corrientes 959. 393-6115. A las 13.20, 15.5, 17.15, 19.15, 21.20 y 23.10:
PORKY'S
P.m.18. Con K. Cattrall, S. Colomby y K. Hunter. Notic. Sábado trasnoche: 1.

★ ALFA. Lavalle 842. 392-1114. A las 13.10, 14.55, 16.30, 18.5, 19.50, 21.25 y 23.10:
EL GINECOLOGO DE LA MUTUAL
P.m.18. A las 13, 14.40, 16.20, 17.50, 19.35, 21.15 y 22.55: Notic. Sáb. trasn. 1.15.

★ ALFIL. Corrientes 1753. 40-7575. A las 14.55, 16.30 y 18:
LA HISTORIA DE HEIDI
S.r. Hablada en castellano. El auténtico dibujo consagrado por la televisión mundial. Noche: Ver Cartelera de Teatros.

★ AMBASSADOR. Lavalle 777. 392-9700. A las 12.50, 14.50, 16.50, 18.50, 21 y 23.10:
CLASS
P.m.18. Con Jacqueline Bisset y Rob Lowe. Dir. Lewis Carlino. A las 14.40, 16.40, 18.40, 20.40 y 22.50: Notic. Sáb. trasn. 1.20.

★ AMERICA. Callao 1057. 41-3818. A las 13.40, 15.30, 17.25, 19.20, 21.15 y 23.15:
ZELIG
S.r. Con Woody Allen y Mia Farrow. Dir. Woody Allen. A las 15.10, 17, 18.55, 20.50 y 22.50: Notic. Sáb. trasn. 1.10.

★ ARIZONA. Lavalle 727. 392-6967. Continuado 13, 16.30, 20 y 23.30:
VICIOS ARDIENTES
Cont. 14.35, 18.5 y 21.35:
DESIDERIA
P.m.18. Sáb. trasn. 1.30: Vicios ardientes.

★ ATLAS. Lavalle 869. 392-1936. A las 13.10, 15.40, 18.10, 20.40 y 23.10: Camila. P.m.13.

★ ATLAS RECOLETA. Guido 1952. 801-2006. A las 14.10, 16.20, 18.35, 20.50 y 23.10: Camila. P.m.13.

★ AVENIDA. Avda. de Mayo 675. Cont. 13, 16.50 y 20.50: Sin rastro alguno; 14.40, 18.40 y 22.30: El regreso del Jedi. S.r.

★ BIARRITZ. Suipacha 482. 392-0356. A las 13.50, 15.30, 17.30, 19.20, 21.10 y 23.15: Porky's. P.m.18.

★ BROADWAY. Corrientes 1155. 35-2345. A las 13.40, 15.30, 17.20, 19.15, 21.10 y 23.10:
ZELIG
S.r. Con Woody Allen y Mia Farrow. A las 15.10, 17, 18.55, 20.50 y 22.50: Notic. Sáb. trasn. 1.10.

★ CALLAO. Callao 27. 40-1898. A las 14.30, 16.40, 18.50, 21 y 23.15: Noche sin lunas ni soles. P.m.18.

★ CAPITOL. Santa Fe 1848. 44-2379. A las 13.50, 16.10, 18.30, 20.50 y 23.10: Pasajeros de una pesadilla. P.m.18.

★ CERVANTES. Belgrano 1820. 38-2698. Cont. 16.5 y 21: MENUDO; 14.30, 18.35 y 22.30: Superman. S.r. Sáb. trasn. Muros ardientes.

★ CINEMA UNO. Suipacha 460. 392-1112. A las 13.30, 15.50, 18.10, 20.30 y 23:
LA TRAVIATA
S.r. Con Terea Stratas y Plácido Domingo. Dir. Franco Zeffirelli. A las 13.15, 15.30, 17.50, 20.10 y 22.40: Notic. Sáb. trasn. 1.30.

★CINEMATECA ARGENTINA. Sarmiento 2255. 48-2170. A las 18, 20 y 22: Muerte en Venecia, de Luchino Visconti. Con Dirk Bogarde y Silvana Mangano. P.m.18. Lunes: Vivir al revés.

★ CONCORDE. Lavalle 925. 35-1850. A las 13.5, 15.5, 17.5, 19.5, 21.10 y 23.20:
LA JAULA DE LAS LOCAS
P.m.18. Con Ugo Tognazzi y Michele Serrault. A las 14.55, 16.55, 18.55, 20.50 y 23.5: Notic. Sáb. trasn. 1.15.

★ COSMOS 70. Corrientes 2046. 49-0862. Estreno soviético '84. A las 13.50, 15.40, 17.30, 19.20, 21.15 y 23.10:
SIN TESTIGOS
S.r. Un filme magistral de Nikita Mijalkov. Con Irina Kuochenko y Mijail Ulianov.

★ ELECTRIC. Lavalle 836. 392-1846. Cont. desde las 13: PRISIONERO DEL SEXO; PECADO DE JUVENTUD. P.m.18. Sáb. trasn.

★ EMPIRE. H. Yrigoyen 1934. 47-8770. Festival de cine italiano. A las 14.50, 17.25, 20 y 22.35: LA LUNA, de Bernardo Bertolucci. Con Jill Clayburg. P.m.18.. A las 14.35, 17.15, 19.50 y 22.25: Notic.

★ GAUMONT. Rivadavia 1635. 40-3050. A las 14, 16.10, 18.30, 20.50 y 23.10: Class. P.m.18.

★ GRAN REX. Corrientes 857. 392-8000. La versión libre de "YO, PABLO SCHOKLENDER" escrita por Pablo Schoklender en la cárcel de Villa Devoto: a las 13.15, 15.40, 18.10, 20.40 y 23.10:
PASAJEROS DE UNA PESADILLA
P.m.18. Con Federico Luppi y Alicia Bruzzo. Dir. Fernando Ayala. A las 13, 15.20, 17.50, 20.20 y 22.50: Notic. Sáb. trasn. 1.30.

★ GRAND SPLENDID. Santa Fe 1860. 44-0808. A las 13.50, 16.5, 18.25, 20.50, 23.15 y sáb. trasn. 1.25:
PROYECTO BRAINSTORM
P.m.13. Con Natalie Wood, Louise Fletcher y Cliff Robertson. Un filme de Douglas Trumbull. A las 13.25, 15.40, 18, 20.20 y 22.45: Notic.

★ GRAN VICTORIA. Av. de Mayo 882. 34-1493. Continuado desde las 8: El huerto francés; Historia de un amor prohibido; Rosas rojas y pimientos verdes. P.m.18.

★ IGUAZU. Lavalle 940. 393-9931. A las 13, 15.5, 17.10, 19.10, 21.10 y 23.15:
EL TEMPLO DE SHAOLIN
P.m.18. Con los campeones chinos de artes marciales. A las 14.45, 16.50, 18.50, 20.50 y 22.50: Notic. Sáb. trasn. 1.30.

★ LARA. Av. de Mayo 1225. 38-6966. A las 16.15, 19.30 y 22.45: Más loco que un plumero; 14.30, 17.50 y 21.5: El que no corre vuela. Sáb. trasn. Led Zeppelin en: La canción es la misma.

★ LEOPOLDO LUGONES. Corrientes 1530. 46-8611. A las 15, 17.30, 20 y 22.30: Director de orquesta. Dir. Andrzej Wajda. Con John Gielgud y Krystyna Janda. P.m.14. P. $a 30. Lunes: Romeo y Julieta.

★ LIBERTADOR. Ctes. 1334. 40-7443. A las 12.50, 16, 19.10 y 22.20:
CARACORTADA
(Scarface)
P.m.18. Con Al Pacino, Michelli Pfeiffer y Robert Loggia. A las 15.50, 19 y 22.10: Notic. Sáb. trasn. 1.25.

★ LOIRE. Corrientes 1524. 49-1900. A las 13.20, 15.35, 18.5, 20.35 y 23.5:
MAS ALLA DE LA JUSTICIA
P.m.18. Con Philippe Noiret e Isabelle Huppert. A las 15.20, 17.45, 20.15 y 22.45: Notic. Sáb. trasn. 1.15.

★ LORCA. Corrientes 1428. 40-5017. A las 13.20, 15.40, 18, 20.30 y 23:
EDUCANDO A RITA
P.m.14. Con Michael Caine y Julie Walters. A las 15.20, 17.40, 20.10 y 22.40: Notic. Sáb. trasn. 1.20: HEAVY METAL.

★ LORENA. Corrientes 1551. 46-7501. A las 13.45, 15.55, 18.20, 20.45 y 23.10:
¿TE ACORDES
DE DOLLY BELL?
P.m.18. Un filme de Emir Kusturica. A las 15.40, 18, 20.25 y 22.50: Notic. Sáb. trasn. 1.15.

★ LOS ANGELES 1. Corrientes 1770. 40-3742/45-2405. A las 13.15, 15.10, 17.10, 19.10, 21 y 22.50:
LA PANDILLA
DE CUPIDO MOTORIZADO
S.r. Hablada en castellano. 15, 16.55, 18.55, 20.50 y 22.40: Notic.

★ LOS ANGELES 2. Corrientes 1770. 40-3742. A las 13.30, 15.20, 17.10, 19, 20.50 y 22.40:
DUMBO-EL SEÑOR SAPO
S.r. Hablada en castellano. A las 15.10, 17, 18.50, 20.40 y 22.30: Notic.

★ LOSUAR. Corrientes 1743. 40-6100. A las 13, 14.55, 16.50, 19, 21.10 y 23.20:
LA JAULA DE LAS LOCAS
P.m.18. Con Ugo Tognazzi y Michel Serrault. A las 14.45, 16.40, 18.45, 20.55 y 23.5: Notic. Sáb. trasn. 1.15.

★ LUXOR. Lavalle 669. 392-3893. A las 13.10, 15.10, 17.5, 19, 21 y 23.15:
DECAMERON PROHIBIDISIMO
P.m.18. Con Bruna Beani y Riccardo Carrone. A las 14.50, 16.45, 18.45, 20.45 y 22.50: Notic. Sáb. trasn. 1.30.

★ MAXI 1. Carlos Pellegrini 657. 35-8822. A las 13.30, 16, 18.20, 20.40 y 23:
WILLIE Y PHIL
P.m.18. Compartieron todo... hasta el amor de la misma mujer. Dir. Paul Mazursky. A las 15.40, 18, 20.20 y 22.40: Notic. Sáb. trasn. 1.15.

★ MAXI 2. Carlos Pellegrini 657. 35-8822. A las 14.20, 18 y 21.50:
FANNY Y ALEXANDER
P.m.13. Dir. Ingmar Bergman. Ganadora de 4 OSCAR. A las 14, 17.40 y 21.30: Notic. Sáb. trasn. 1.

★ METROPOLITAN 2. Corrientes 1343. 40-1064. A las 13.20, 15.45, 18.10, 20.35, 23 y sáb. trasn. 1.10:
PARES Y NONES
S.r. Con Bud Spencer y Terence Hill. Dir. Sergio Corbucci. A las 15.25, 17.50, 20.15 y 22.40: Notic.

★ MONUMENTAL. Lavalle 780. 393-8865. A las 13.10, 15.35, 18.10, 20.35 y 23:
PARES Y NONES
S.r. Con Bud Spencer y Terence Hill. A las 15.20, 17.50, 20.20 y 22.45: Notic. Sáb. trasn. 1.15.

★ MULTICINE. Galería Corrientes Angosta. Corrientes 753. Lavalle 750. 393-6478. Cont. desde las 8 hasta las 7.40. P.m.18. $a 1.000. Sala 1: EL SEXO Y EL AMOR. Sala 2: LOS DESVIOS DEL SEXO. Sala 3: SUPER DECAMERON Nº 3. Sala 4: SOCORRO, ME PERSIGUE UNA VIRGEN. Sala 5: PASION IMPURA. En breve: VIDEO PORNO: SEXO PROHIBIDO.

★ NORMANDIE. Lavalle 861. 392-1000. A las 13, 15, 17, 19, 21 y 23.10: Bingo Bongo. S.r.

★ OCEAN. Lavalle 739. 392-1515. A las 12.45, 15.50, 19.5 y 22.20:
CARACORTADA
(Scarface)
P.m.18. Con Al Pacino, Michelle Pfeiffer y Robert Loggia. Dir. Brian de Palma. A las 15.35, 18.50 y 22.5: Notic. Sáb. trasn. 1.30.

★ OPERA. Corrientes 860. 35-1335. A las 13.35, 15.55, 18.20, 20.45, 23.10 y sáb. trasn. 1.5:
PROYECTO BRAINSTORM
P.m.13. Con Natalie Wood, Christopher Walker y Louise Fletcher. Un filme de Douglas Trumbull. A las 13.10, 15.25, 17.50, 20.15 y 22.40: Notic. Desde el 30 de junio al 4 de julio: 5 únicos recitales de VITTORIO GASSMAN (IL TEATRO FA MALE). Excepto domingo 1º de julio (a las 19) diariamente a las 21. Loc. en vta.

★ PARAMOUNT. Lavalle 845. 392-9999. A las 13.10, 15.15, 19.15, 21.20 y 23.25:
MUROS ARDIENTES
P.m.18. Con Rossana Podestá y Philippe Noiret. A las 14.40, 16.45, 18.45, 20.45 y 22.50: Notic. Sáb. trasn. 1.30

★ PARIS. Lavalle 769. 392-2016. Cont. 13.10, 16.30, 19.50, 23.15 y sáb. trasn. 1.25: CRONICA DE UNA SEDUCCION; 14.40, 18 y 21.20: EL DESPERTAR DEL SEXO. P.m.18.

★ PLAZA. Corrientes 939. 392-7577. A las 13, 15, 17, 19, 21 y 23: Ninja II. P.m.18.

★ PREMIER. Corrientes 1565. 46-2113. Cont. en matinée y vermouth: FIESTA DE MENUDOMANIA.

★ PETIT PREMIER. Corrientes 1565. 46-2113. A las 15, 17, 19, 21 y 23:
EVITA
(Quien quiera oir que oiga)
S.r. Con Flavia Palmiro. Un filme de Eduardo Mignogna.

★ SANTA FE 1. Santa Fe 1947. 44-8980. A las 13.15, 15.10, 17.10, 19.15, 21.20 y 23.25:
LA JAULA DE LAS LOCAS
P.m.18. Con Ugo Tognazzi y Michel Serrault. A las 13.5, 15, 16.55, 18.55, 21 y 23.5: Notic. Sáb. trasn. 1.25.

★ SANTA FE 2. Santa Fe 1947. 44-8980. A las 13.40, 16, 18.20, 20.40 y 23:
DE MENDIGO A MILLONARIO
P.m.14. Con Eddie Murphy y Dan Aykroyd. A las 13.25, 15.45, 18.5, 20.25 y 22.45: Notic. Sáb. trasn. 1.20.

★ SARMIENTO. Lavalle 852. 392-3338. A las 13, 15, 17, 19, 21.10 y 23.20: Noches sin lunas ni soles. P.m.18.

★ SELECT LAVALLE. Lavalle 921. 35-0235. A las 13.20, 17.10 y 21.10: EXTRAÑAS RELACIONES; 15.15, 19.15 y 23.15: LOS VALIENTES. P.m.18. Sáb. trasn. 1.20: Pink Floyd, the wall.

★ STUDIO. Santa Fe 2541. 821-5845. A las 14.30, 16.40, 18.50, 21 y 23.10: PRETTY BABY. P.m.18. Con Brooke Shields y Susan Sarandon. A las 14.15, 16.25, 18.35, 20.45 y 22.50: Notic. Sáb. trasn. 1.15

★ SUIPACHA. Suipacha 442. 392-1195. A las 13.35, 16, 18.30, 21 y 23: EXPRESO DE MEDIANOCHE. 15.40, 18.10, 20.40 y 22.40: Notic. P.m.18. Sáb. trasn. 1.10.

ALMAGRO

★ BIOGRAFO UNO. Corrientes 4636. A las 20.25 y 22.45: Notic.; 18.20, 20.40 y 23: Más allá de la justicia. P.m.18. Sáb. y dgos. dde. las 16.

★ PALACIO DEL CINE. Rivadavia 3636. 982-4818. Cont. 14.40, 18.35 y 22.40: Camila; 16.40 y 20.40: Señora de nadie. Notic. P.m.13.

★ ROCA. Rivadavia 3753. 812-1517. Cont. 14.50, 18.45 y 22.40: El templo de Shaolin; 16.50 y 20.45: Los valientes. Notic. P.m.18. Sáb. trasn.: 0.30.

BELGRANO

★ CABILDO. Av. Cabildo 2347. 782-3852. Cont. dde. las 14.30: Notic. Bingo Bongo. S.r. Sáb. trasn. 1.

★ FANTASY. Cabildo 685. 771-0686. Cont. Tarde: 13.40, 16.15 y 18.50: La ciudadela de los Robinson. S.r. Noche: 21.15 y 23.10: Clase de 1984. P.m.18. Sáb. trasn. 1.15: All that jazz.

★ G. SAVOY. Cabildo 2829. 781-6500. Cont. 15.20, 18.40 y 22.10: Caracortada; 14.50, 18.15 y 21.40: Notic. P.m.18. Sáb. trasn. 1.5.

★ LIDO. Av. Cabildo 3241. 701-2996. Cont. dde. las 14.30: Los incorregibles de vacaciones; Dos horas menos cuarto antes de Cristo. S.r.

★ MIGNON. Juramento 2433. 784-3899. Cont. 14.20, 16.30, 18.40, 20.50 y 23: Proyección Brainstorm; 16.10, 18.20, 20.30 y 22.40: Notic. P.m.13. Sáb. trasn. 1.

BOEDO

★ CUYO. Boedo 858. 97-6975. Cont. 16.15, 19.45 y 23.15: Noches sin lunas ni soles; 14.30, 17.50 y 21.30: Se acabó el curro. P.m.18. Sáb. trasn. 1.15.

★ GRAN SAN JUAN. San Juan 3246. 97-4293. Cont. 16.20, 19.30 y 22.40: Vacaciones ardientes; 14.40, 17.50 y 21.10: La secretaria privada de mi padre. P.m.18.

★ LOS ANDES. Boedo 777. 97-4233. Cont. 15.45, 19.30 y 23.10: Pasajeros de una pesadilla; 14, 17.35 y 21.20: Plata dulce. P.m.18.

★ N. PALACE. San Juan 2461. 941-1723. Cont. 16.5, 19.35 y 23.10: La jaula de las locas; 14.20, 17.50 y 21.20: 48 horas. Notic. P.m.18. Sáb. trasn. 1.

CABALLITO

★ CABALLITO. V. Martínez 62. 431-0052. Cont. 15 y 18.20: La torre de los rehenes; 16.50: Había una vez un amor. S.r.

★ MORENO. Rivadavia 5050. 90-4303. Cont. 15, 18.50 y 22.40: La jaula de las locas; 16.50 y 20.40: El regalito P.m.18. Sáb. trasn. 0.30.

COLEGIALES

★ ARGOS. F. Lacroze 3455. 854-0673. Cont. 15, 17, 19, 21, 23 y sáb. trasn. 1: La jaula de las locas; 16.50 y 20.40: Notic. P.m.18.

FLORES

★ CONTINENTAL. Carabobo 945. 631-2218. Cont. 15.50, 19.20 y 22.40: Decamerón prohibidísimo; 14.10, 17.30 y 21: El cuerpo de la ragazza. P.m.18. Sáb. trasn. 0.30.

★ FENIX. Rivadavia 7802. 612-8858. Cont. 14.50, 18.45, 22.40 y sáb. trasn. 2: El templo de Shaolin; 16.50, 20.45 y sáb. trasn. 0.30: Los valientes.

★ GRAN RIVADAVIA. Rivadavia 8636. 69-1356. Cont. desde las 14.30: Reto al destino; Rocky II. P.m.18.

★ GRAND PRIX. Gaona 3263. 59-2551. Cont. 15.20, 19 y 22.30: Bingo Bongo; 17.10 y 20.45: As de ases. S.r.

★ LOPE DE VEGA. L. de Vega 1744. 567-4343. Cont. 15.20, 19 y 22.40: La jaula de las locas; 17.15 y 20.50: El ansia. P.m.18.

★ PUEYRREDON. Av. Rivadavia 6871. 612-0389. Cont. 15.20, 18.45, 22.10 y sáb. trasn. 1.20: Caracortada; 14.45, 18.15 y 21.40: Notic. P.m.18.

★ SAN JOSE. Rivadavia 7350. 611-5989. Cont. desde las 14: Tatuaje al desnudo; La desobediencia. P.m.18.

★ SAN MARTIN. Av. Rivadavia 7060. 612-5416. Cont. desde las 13.30: El club marcial de Shaolin; Un superpolicía en Africa. S.r. Sáb. trasn.

LINIERS

★ GRAN LINIERS. Avda. Gral. Paz. 44. Cont. 14, 17, 20.10 y 23: El ginecólogo de la mutual; 15.20, 18.30 y 21.30: Corrupción se escribe con sangre. P.m.18.

★ GRAN ODEON. Montiel 160. 641-7673. Cont. 16, 19.35 y 23.10: Pasajeros de una pesadilla; 14, 17.45 y 21.20: Ultimos días de la víctima.

★ MARTIN FIERRO. Avda. Gral. Paz 47. Cont. 14.50, 18.20 y 22.5: Caracortada; 14.20, 17.50 y 21.20: Notic. P.m.18.

MATADEROS

★ ALBERDI. Juan B. Alberdi 6169. 68-0496. Cont. 15.55, 19.25 y 23: Noches sin lunas ni soles; 14, 17.30 y 21: Se acabó el curro. P.m.18.

★ EL PLATA. J. B. Alberdi 5751. 68-1118. Cont. 16, 19.30 y 23: Pasajeros de una pesadilla; 14.20, 17.40 y 21.10: Plata dulce. P.m.18.

★ GRAN LUGANO. Murguiondo 4062. 601-3457. Cont. dde. las 13.30: Notic. Bingo Bongo; El as de los ases. P.m.18.

NORTE

★ ATALAYA. Av. Córdoba 4633. 773-0700. Cont. 16.10, 19.10 y 22.20: Vacaciones ardientes; 14.40, 17.40 y 20.50: La secretaria privada de mi padre. P.m.18. Sáb. trasn. 0.20.

★ RIALTO. Córdoba 4287. 86-8764. Cont. 16, 19.25 y 22.45: Decamerón prohibidísimo; 14.25, 17.40 y 21: Pasión impura; Notic. P.m.18. Sáb. trasn. 0.20.

ONCE

★ LORIA. Rivadavia 3058. 87-1436. Cont. 16.50, 20.15 y 23: Decamerón prohibidísimo; 15, 18.25 y 21.50: Marta, memoria de una perversión. P.m.18.

★MAJESTIC. Pueyrredón 230. 87-9636. Cont. 13.30, 16.50, 20 y 23.15: La jaula de las locas; 15.15, 18.35 y 21.50: A los cirujanos se les va la mano. P.m.18.. Sáb. trasn. 1.10.

VILLA DEL PARQUE

★ BERNASCONI. M. Sastre 3195. 50-6462. Cont. 14, 17.30 y 20.45: La dama y el vagabundo; Cupido motorizado. S.r.

★ PARQUE. Cuenca 3250. 50-4448. Cont. desde las 14.50: Bingo Bongo; El as de los ases. S.r.

VILLA DEVOTO

★ ACONCAGUA. Av. Gral. Mosconi 3260. 571-5208. Cont. desde las 14.20, 18.30 y 22.40: La salamandra; 16.20 y 20.20: Superman. S.r.

★ EUROCINE. N. York 3330. 50-1443. Cont. 15.40, 17.50, 20 y 22.10: Camila; Notic. P.m.13.

VILLA URQUIZA

★ 25 DE MAYO. Triunvirato 4438. 51-1859. Cont. 15.50, 19.20 y 23: Pasajeros de una pesadilla; 14, 17.30 y 21.10: Plata dulce. P.m.18. Sáb. trasn. 1.10.

★ GRAN URQUIZA. Bauness 2506. 51-2135. Cont. 16.20, 19.30 y 22.40: Vacaciones ardientes; 14.40, 17.50 y 21.10: La secretaria privada de mi padre. P.m.18. Sáb. trasn. 0.20.

GRAN BUENOS AIRES

★ AVELLANEDA. Colonial. 201-7097. 16 años: Week end salvaje; Juventud ardiente. P.m.18.

—Gral. Roca. 201-7928. La fuerza de los 5; Rocky; Bruce Lee, el as del kung fu.

—Maipú. Noches sin lunas ni soles; Se acabó el curro. P.m.18.

—Mitre. 201-6249. Locuras en el Oeste; Nunca digas nunca jamás. S.r.

—San Martín. 201-0441. Pasajeros de una pesadilla; No habrá más penas ni olvido. P.m.18.

★ BELLA VISTA. Gran Pacífico. Pasajeros de una pesadilla; No habrá más penas ni olvido. P.m.18.

★ CASEROS. Paramount. Crónica de una seducción; El despertar del sexo. P.m.18.

★ CIUDAD DE SAN MIGUEL. Mayo. Camila; Espérame mucho. P.m.13.

—San Miguel. El templo de Shaolin; Los valientes. P.m.18.

★ CIUDADELA. Nvo. Ciudadela. 653-5914. Decamerón prohibidísimo; Emmanuelle, esclava de la corrupción. P.m.18.

★ EL PALOMAR. Helios. Pasajeros de una pesadilla; No habrá más penas ni olvido. P.m.18.

★ LA TABLADA. Martín Güemes, 652-3055. Pasajeros de una pesadilla; Los doctores las prefieren desnudas. P.m.18.

CRONICA, Edición de la Tarde. Registro de la Propiedad Intelectual Nº 188.180. Director: Ricardo Gangeme.
Redacción, Administración y Publicidad: Azopardo y Garay. Teléfonos: 361-1001/1054

UN PASITO DE DEFENSA

Empató y Achicó Distancias

Duro choque, y Lepore va al piso. Varios jugadores van en procura del balón.

Los primeros movimientos nos mostraron un juego sumamente parejo. Ninguno conseguía imponer su superioridad.

El mal estado del campo de juego, seguramente conspiraba contra el espectáculo.

Quiso prevalecer San Martín, por el ordenado trabajo de Berlingieri y Sassone, pero luego de los 10 minutos, levantó el conjunto visitante.

A los 13 minutos, hubo un tiro libre favorable a Defensa, que ejecutó Bartelemi y la pelota pasó cerca del poste izquierdo.

Las acciones eran equilibradas.

Buena combinación entre Bartelemi y Stefanutti, a los 17 minutos, por el sector izquierdo del campo y cuando se aprestaba a rematar surgió Núñez para echar al corner.

La tarea que realizaban Bartelemi y Stefanutti en el medio de la gente de Varela, estaba volcando la balanza en favor de su equipo. Pasados los 20 minutos, contragolpe peligroso de San Martín, por la punta izquierda se fue Franco, dejando en el camino a Correa, llegó a la línea final, mandó centro pasado, iba a shotear J. C. Vilar pero llegó a tiempo Castillo para echar al corner.

El aliento del público, por momentos, parecía que incitara a los hombres para levantar su standard de juego.

Sobre los 23 minutos, se retiró lesionado Cenoz, de San Martín, ingresando en su reemplazo el jugador González.

El dominio de Defensa y Justicia se fue acentuando.

Ya en 29 minutos, Bartelemi se fue por el andarivel izquierdo, mandó centro, que Stefanutti peinó hacia atrás, alcanzó Urli a tocar hacia Segovia que entraba por la derecha, rematando ante la salida de Denis, la pelota pegó en éste, luego tocó en el poste izquierdo y se fue afuera.

Más práctico resultaba Defensa, aunque no tuviera por más tiempo la pelota en su poder.

Al descanso, con balance favorable a Defensa, que creció al haberse retirado con ganancia.

● SEGUNDO TIEMPO

En el reinicio, el trámite se mostró nuevamente parejo. Pero dentro de este panorama, quien siempre quería más era Defensa y Justicia, pero sus intentos fracasaban al llegar a la puerta del área grande, donde la extrema línea defensiva de San Martín, respondía con acierto.

Para la estadística, Papaleo ingresó por J.C. Vilar, en la gente de Burzaco.

En el cuarto de hora, escapada de Guntín, tras pared con Stefanutti, todos esperaban el remate al arco, pero se enredó con la pelota y su fue por línea final.

Lentamente fue acrecentándose la figura de Núñez, en la defensa del equipo local.

Un centro desde la izquierda de González, pasado, Ludueña que mandó al centro del área y el tiro de Papaleo que atajó Nazar. Y cuando el marcador parecía inamovible, llegaron los goles.

A los 32 minutos, **PRIMERO SAN MARTIN: foul de Guntín a Núñez, dentro del área. Penal. Tiró Papaleo y convirtió.**

De igual forma, a los 40 minutos, **IGUALDAD DE DEFENSA: infracción de Á. Vilar a Correa y penal. Ejecutó Barteleni a palo izquierdo e igualó.**

Score final, que premia en *exceso* a San Martín.

SAN MARTIN 1 DEF. Y JUSTICIA 1

SAN MARTIN: Denis; Núñez, Padilla, A. Vilar, Berlingieri, Ludueña, J.C Vilar, Sassone, Franco, Cenoz y Gómez. AS: Collard. DT: O.Lendoiro. SC García, Bustos, González y Papaleo.

DEFENSA Y JUSTICIA: Nazar, Lépore, Castillo, Correa, Vera, Guntín, Segovia, Schiappacasse, Urli, Stefanutti y Bartelemi. AS: Soria. DT: *R.Moreno.* SC: Acosta, Iñiguez, Raimundo y Roas.

Arbitro: A.Pérez

Cancha: Témperley. **Recaudación:** $a 42.000

GOLEO 'DOQUE'

El fútbol de la "D" puso en marcha esta tarde la segunda tarde con un atractivo programa de partidos. Dock Sud y Laferrere triunfaron y ambos siguen líderes en la zona "B".

Dock Sud "B" goleó a Claypole 5 a 1 en una clara muestra de superioridad.

En su cancha, Villa San Carlos cayó ante Laferrere por 3 goles a 1 en un partido que desde el comienzo mostró más ofensivo al equipo visitante que de esta manera suma también 22 puntos en la tabla de posiciones junto a Dock Sud.

Centro Español goleó al Deportivo Atlas 5 a 0 y J.J. de Urquiza en su cancha derrotó a Puerto Italiano 2 a 1 tras noventa minutos intensos y ardorosamente disputados.

Brown de Adrogué, como visitante se impuso por 2 a 1 a Yupanqui.

Padilla termina con un avance de Defensa, despejando.

- DOS EX ENAMORADOS SE REUNIRAN EN TV
- NACHA GUEVARA RETORNARA COMO ACTRIZ
- LOPEZ FORESI Y EL CIERRE RELAMPAGO
- CLAUDIA MORES HABLO CON MUCHA FE

David Stivel, **el cerebro del ex clan,** y Bárbara Mujica, **la hierática, pareja sentimental durante una década, volverán a reunirse** en estudio de canal culturoso en torno a envío que **remeda vieja idea** de Ingmar Bergman que éste tituló "Los emigrantes". El envío se denominará "Los gringos" y **los ex enamorados** asomarán como director y actriz como **si los ex lazos del corazón no fuesen inconveniente** en la reunión de sus nombres. Doña Mujica tomará a una sacrificada cónyuge "tana" quien tiene como marido a Julio de Grazia, **el yo me callo ¡Plim!**

● NACHA, ACTRIZ

Otra de las novedades de ese ciclo de don Stivel que **amenazaba con no salir al aire** debido a presiones contractuales **(le abonan muchos dinerillos)** y otras hierbas es que también estará Marilina Ross, **la otra ex clanera,** quien se enamoró del **hosco** Emilio Alfaro cuando **ingresó al controvertido equipo.**

Y otra circunstancia **también curiosa** supondrá la **introducción de la hasta ahora solo conocida como canora de protesta** Nacha Guevara quien, como en "altri tempi" fue actriz **("Delicado equilibrio", 1967)** tendrá otro personaje en el elenco, tan afín a él, que formó con David. **¡Ah, estos gringos!**

● TIEMPOS VIEJOS

La salida de "Nazareno Reyes" trajo **la fosforescencia del ayer (años 20)** encuadrada en una historia de malevos y de politiquería. Rodolfo Bebán; **el esquivo, está en su salsa.** El debut de Liliana López Foresi, **como actriz,** en rol de mujer fatal, la encontró **distinta,** sin el **acartonamiento** de una locutora de televisión (tal como es). La audiencia notó algunos detalles como **el cierre relámpago** del vestido de doña Liliana que no existía en esa época (en su lugar habían broches) y una mujer en duelo vestida de amarillo **(cuando se manifestaba por medio del luto riguroso) ¡Plaf!**

● 20 AÑOS ES MUCHO

Mucha atención dispensaron a la emisión de "Ayer, hoy y mañana" **(1963)** por ser un envío con Loren - Mastroianni (dirigidos por de Sica). El público **quiere ver este tipo de cine en televisión,** lejos de **la violencia** que mayormente deparan. Los que habían visto el largo metraje en las pantallas grandes notaron cómo una historia que en su momento **fue picante** hoy asomaba **casi ingenua. ¿Quién dijo que veinte años no es nada?**

● FE

Fue realmente **emotivo** escuchar a Claudia Mores (en la víspera por el canal de Constitución) dando **mensaje de fe y esperanza** por encima de los dos embates que sufrió en la vida **(decesos de su hija y de su bienamado cónyuge).** Mariano Mores, a su lado, **llegó a un acceso de llanto** el cuál **no pudo evitar.** Claudia lo confortó diciéndole: **"Tiene que seguir componiendo. Tiene que hacerlo".** Los seres queridos **nos miran desde lejos.**

● RATING DE MAYO

"Las mil y una de Sapag" **(30,8),** Domingos para la juventud" **(23,9),** Calabromas" **(20,5),** "Compromiso" **(19,9),** "Porcelandia" **(19,7),** "Yolanda Luján **(16,5),** "Amo y señor" **(16,1),** "Realidad 84 **(15.7),** "Matt Houston" y "Super agente 86" **(empatadas con 16,1);** "Buenas noches Argentina" **(14,8)** son los programas que figuraron al tope en mayo último. Otras cifras se ubican en "Monumental Moria **(13),** "No toca botón" **(12.5),** "Historia de un trepador" **(12.4),** "Buscavidas" **(11,4),** "Badía y compañía" **(10.7).** ● En lo tocante a especiales, "De la dictadura a la democracia", contó con **2.2,** entrega de los Grammy, **11,3** y **6,6,** el recital de Piero, **el nadie, 9,4 ¡Plop!**

● VIAJE DE APERTURA

Se encuentra en Baires adonde llegó procedente de Río, en el vuelo 333 de compañía aérea nacional el director Carlos Hugo Christensen, **el santiagueño.** Su llegada tuvo que ver con el permiso para estrenar "La intrusa", **"rodada en el 80 y que estuvo prohibida en ésta.** Don Christensen se aloja en albergue de la 9 de Julio y desde allí se puso en contacto con la gente. **¡Benvindo!**

● AHORA, RECHAZAN

Lautaro Murúa, **el iracundo chileno,** ha tenido tanto trabajo desde que se le levantó la veda que **hasta se dio el lujo de rechazar trabajo.** Como estaba introducido en la faena de dirigir "Cuarteles de invierno" **es que debió negarse** a actuar en la cinta que **la semana venidera finiquitará** Alejandro Doria, **el jardinero. Fue suplido** por Oscar Ferrigno, **otro reiterado vedado,** quien, por otra parte, igualmente estuvo ocupado en la cinta que dirigió el propio don Murúa.

● MANO PELUDA

El joven animador Miguel Core que había estado **"congelado"** desde diciembre en la "tele" había reaparecido en un programa ómnibus de **escaso rating.** Parece ser que una **mano peluda ya lo habría sacado de allí** tras el debut **¡Qué poco duró!**

● QUE SIGA EL MAMBO

Amelita Vargas, **la del nuevo look,** reaparecerá en la fecha en "Sábados de la bondad" aportando su flamante imagen luego **de cirugía estética a la que se sometió en ojos y cuello.** ● Según se la vio en la víspera en "Por la tarde" (en entrevista) parece contar con 20 años menos. **¡De verdad!** ● La Asociación Estímulo de Bellas Artes inaugurará el martes exposición de pinturas y dibujos de Carlos Tavano, **el plástico.** "Cosas de la vida, el tango, mi barrio, mi gente" es el rótulo de la muestra, ubicada en Córdoba y Maipú.